



---

---

**PROCESSO LICITATÓRIO Nº 124/2021**  
**MODALIDADE CONCORRÊNCIA Nº 006/2021**

---

---

O **MUNICÍPIO DE PERDIZES - MG**, com sede na Av. Gercino Coutinho, nº 20, CEP: 38.170-000, Centro, nesta cidade, através da Secretaria Municipal de Obras, Transito e Serviços Públicos, Secretaria Municipal de Educação, Turismo, Cultura, Esporte e Lazer e da Comissão Permanente de Licitação, torna público a abertura do **Processo Licitatório nº 124/2021** na modalidade **Concorrência nº 006/2021, tipo julgamento menor preço global**, tendo por finalidade a contratação de empresa especializada em serviços de engenharia civil conforme objeto descrito no item 1.1 deste Edital, que será regida pela Lei Federal nº 8.666 de 21.06.93 demais alterações, Lei Complementar nº 123/2006, demais normas aplicáveis à matéria e condições fixadas neste edital.

**DA SESSÃO PÚBLICA:**

A sessão pública será dirigida pelo Presidente da Comissão Permanente de Licitação e **iniciar-se á as 09:00 horas do dia 05 de Janeiro de 2022** com o recebimento dos envelopes contendo os Documentos de Habilitação e as Propostas de Preço, que deverão ser entregues em envelopes fechados e separados, conforme segue:

**ENTREGA DOS ENVELOPES “DOCUMENTAÇÃO E HABILITAÇÃO”**

**LOCAL: Setor de Licitação – Av. Gercino Coutinho nº 27 - Centro, 2º piso - PERDIZES - MG**

**DATA: 05 de Janeiro de 2022**

**HORÁRIO: 09:00 horas**

**ENTREGA E ABERTURA DOS ENVELOPES “DOCUMENTAÇÃO E PROPOSTA”**

**LOCAL: Setor de Licitação – Av. Gercino Coutinho nº 27 - Centro, 2º piso - PERDIZES - MG**

**DATA: 05 de Janeiro de 2022**

**HORÁRIO: 09 horas e 30 min**

A entrega dos envelopes de Documentação e Proposta terá início ás 09:00 horas, estendendo até ás 09h 30 min. Aberto a sessão no horário previsto para abertura dos envelopes “Documentação e Proposta”, não mais serão permitidas a entrada de interessados em participar da licitação, como proponentes, apenas como ouvinte.

Se no dia supracitado não houver expediente, o recebimento e o início da abertura dos envelopes referentes a este certame serão realizados no primeiro dia útil subsequente de funcionamento da entidade.

Caso algum licitante, por qualquer motivo, esteja impossibilitado de fazer a entrega presencial dos envelopes através de seus empregados ou representante credenciado ou por meio de mensageiro, poderá fazê-la via Correios, com registro, devendo, nesta situação, chegarem ao destino até o dia, horário e local, fixados no preâmbulo deste ato convocatório; caso algum dos envelopes não tenha a rubrica do representante legal do licitante no fecho, este será rubricado, na abertura do certame, pelos membros da COMISSÃO e por todos os representantes, credenciados, presentes.



Se não houver tempo suficiente para a habilitação e julgamento das propostas em um único momento, em face do exame da documentação e da conformidade das propostas apresentadas com os requisitos do ato convocatório, os envelopes não abertos, já rubricados no fecho, ficarão em poder da COMISSÃO até a data e horário marcado para prosseguimento dos trabalhos.

---

---

## I - DO OBJETO

---

---

- Constitui objeto da presente licitação contratação de empresa especializada em engenharia para fornecimento de material e mão de obra para a prestação de serviços de construção de 1(um) centro comunitário na Comunidade da Mata conforme convenio firmado entre o município de Perdizes MG e o SICONV nº 892662/2019, contrato de repasse nº 1068.291-24, de acordo com as especificações detalhadas no Anexo I, que faz parte do Edital.

1.1 - Constituem anexos deste instrumento convocatório, dele fazendo parte integrante:

**Anexo I** – Projeto básico;

**Anexo II** - Planilha Quantitativa Orçamentária;

**Anexo III** - Cronograma Físico-Financeiro; BDI

**Anexo IV** - Memorial Descritivo e Especificações Técnicas; Memorial de Cálculo e Relatório Fotográfico

**Anexo V** - Modelo de Proposta de Preços;

**Anexo VI** - Modelo de Termo de Credenciamento;

**Anexo VII** - Modelo de Declaração Geral;

**Anexo VIII** - Modelo de Atestado de Visita Técnica;

**Anexo IX** - Modelo de Declaração de Não Visita Técnica;

**Anexo X** - Carta com indicação do representante para assinatura contrato;

**Anexo XI** - Modelo de Declaração de Disponibilidade de Pessoal/Aparelhamento Técnico e Conhecimento das Condições e Local da Obra;

**Anexo XII** - Modelo Declaração de Enquadramento de Micro Empresa ou EPP;

**Anexo XIII** - Modelo de Minuta de Contrato;

---

---

## II - DA ÁREA SOLICITANTE

---

---

2.1 - Secretaria Municipal de Obras, Transito e Serviços Públicos;

2.2 – Secretaria Municipal de Agropecuária, Meio Ambiente e Limpeza Pública.

---

---

## III - DAS CONDIÇÕES DE PARTICIPAÇÃO

---

---

3.1 - Poderão participar da presente licitação qualquer empresa ou sociedade estabelecida no Brasil, que esteja credenciada para execução de obras e serviços equivalentes ao objeto do presente Edital, desde que não infringam o art. 9º da Lei nº 8.666/93 e estejam em condições de atender todas as exigências do presente Edital de Concorrência.

3.2 - Não poderão participar desta Concorrência:



3.2.1 - Empresas com falência, concordata ou insolvência, judicialmente decretadas, ou em processo de recuperação judicial ou extrajudicial, em dissolução ou em liquidação, estrangeiras que não funcionem no país, salvo as amparadas por Certidão emitida pela instância judicial competente que indique expressamente sua aptidão econômica e financeira para participar do procedimento licitatório nos termos da lei de regência (Ac. 8.271/2011-2ª Câmara. TCU. DOU nº 191, terça-feira, 4 de outubro de 2011. Pag. 157).

3.2.2. Empresas que estejam reunidas em consórcio e não sejam controladas, coligadas ou subsidiárias entre si, qualquer que seja a sua forma de constituição, assim entendidas aquelas que tenham diretores, sócios ou representantes legais comuns, ou que utilizem recursos materiais, tecnológicos ou humanos em comum, exceto se demonstrado que não agem representando interesse econômico em comum;

3.2.2.1. **JUSTIFICATIVA/MOTIVAÇÃO:** Considerando que é ato discricionário da Administração diante da avaliação de conveniência e oportunidade no caso concreto; Considerando que os serviços licitados não possuem nenhuma complexidade ou são de grandes dimensões; Considerando que existem no mercado diversas empresas com potencial técnico, profissional e operacional, suficiente para atender satisfatoriamente às exigências previstas neste edital; Considerando as características do mercado, as empresas podem sozinhas participar da licitação e posteriormente fornecer o objeto licitado; Considerando que a admissão do consórcio na licitação poderá ocasionar dificuldades de gestão da obra; Considerado que ao contrário, permitir o consorciamento traria potencial risco de restrição à competição. Ademais, os Acórdãos nº 1.305/2013 - TCU - Plenário, nº 1.636/2007 - TCU - Plenário e nº 566/2006 - TCU - Plenário, são no sentido de que a permissão de empresas participarem da licitação pública reunidas em consórcio recai na discricionariedade da Administração. Enfim, não será admitida a participação de consórcios.

3.2.3 - Empresa cujos diretores, gerentes, sócios e responsáveis técnicos sejam servidores ou dirigentes da Prefeitura Municipal de PERDIZES, membro efetivo ou substituto da Comissão Permanente de Licitação, bem como Pregoeiro ou Membro da Equipe de Apoio.

3.2.4 - Empresas que tenham sido declaradas inidôneas para licitar ou contratar com a Administração Pública;

3.2.5 - Empresas com o direito suspenso de participar de licitação e impedida de contratar com o Município de PERDIZES;

3.3 - A observância das vedações dos itens anteriores é de inteira responsabilidade do licitante, que pelo descumprimento, se sujeita às penalidades previstas neste edital.

3.4 - Cada licitante deverá apresentar apenas uma proposta, sendo vedada à participação na proposta de outra licitante, a qualquer pretexto.

3.5 - Serão desconsiderados, documentos ou propostas apresentadas em cópia ilegível, fac-símiles ou e-mails.



3.6 - As cópias dos documentos originais somente serão aceitas se completamente legíveis, mesmo que autenticadas.

3.7 - A Comissão Permanente de Licitação reserva-se no direito de solicitar o original de qualquer documento, sempre que tiver dúvida e julgar necessário.

3.8 - A validade dos documentos apresentados será aquela constante de cada documento ou estabelecida em lei. Os documentos (CERTIDÕES) que não possuem prazo de vigência estabelecido pelo órgão expedidor, serão adotados a vigência de 90 (noventa) dias consecutivos, contados a partir da data de sua expedição, exceto os atestados de capacidade técnica. Não se enquadram nesse dispositivo os documentos que, pela própria natureza, não possui prazo de validade.

3.9 - Os documentos originais que acompanharem as cópias, para efeito de autenticação, serão devolvidos, após conferência, aos interessados.

### **3.10 - DA REPRESENTAÇÃO**

3.10.1 - As empresas concorrentes poderão ser representadas, em todas as fases do processo licitatório, por seus titulares, diretores com poderes previstos em seus estatutos para esse fim ou por representantes legais, devidamente munidos de instrumento de mandato, com poderes específicos para prática de quaisquer atos do procedimento licitatório, inclusive àqueles relativos à interposição e desistência expressa de eventuais recursos administrativos.

3.10.2 - As empresas que não se fizerem representar, nas condições e forma previstas não terão participação ativa durante o presente certame, impedidas, portanto, de assinar e rubricar todos e quaisquer documentos e atas, solicitar vistas, esclarecimentos e informações.

3.10.3 - A não apresentação ou incorreções no instrumento de mandato, não inabilitará o licitante, mas impedirá o seu representante de se manifestar, em todas as fases do processo e responder em seu nome, participando, porém, de todas as fases, como observador.

3.10.4 - Na sessão pública de realização do certame cada licitante far-se-á presente com apenas um representante que, munido de documento hábil, será o único admitido a intervir nas fases do procedimento licitatório, respondendo, assim, para todos os efeitos, por sua representada.

3.10.5 - Por documento hábil, entende-se:

3.10.5.1 - Habilitação do representante mediante instrumento público ou particular de procuração ou Termo de Credenciamento (**com firma reconhecida**)<sup>1</sup> previsto no **Anexo VI**, com poderes específicos, desde que acompanhado da cópia autenticada do Contrato Social, que comprove sua capacidade de representação legal, Estatuto ou qualquer outro documento de constituição legalmente registrado em órgão competente, que comprove a assinatura do proprietário da empresa.

---

<sup>1</sup> / - reconhecimento de firma, devendo o agente administrativo, confrontando a assinatura com aquela constante do documento de identidade do signatário, ou estando este presente e assinando o documento diante do agente, lavrar sua autenticidade no próprio documento;



- a) Fica dispensada o reconhecimento de firma desde que a licitante cumpra os requisitos previsto no inciso I do art. 3º da Lei nº 13.726, de 8 de outubro de 2018.

3.10.6 - Fica dispensada de apresentar termo de credenciamento ou procuração, a empresa que comparecer representada por seu dirigente, que deverá, comprovar esta qualidade através de cópia autenticada do contrato Social, Estatuto ou qualquer outro documento de constituição legalmente registrado em órgão competente que comprove a assinatura do proprietário da empresa.

3.10.7 - Em caso de administrador eleito em ato apartado, deverá, apresentada cópia autenticada da ata de reunião ou assembleia em que se deu a eleição.

3.11 - Caso haja suspensão de sessão, fica admitido um novo credenciamento nas mesmas condições anteriores, quando houver impossibilidade de comparecimento do credenciado.

3.12 - A simples participação da licitante na presente Concorrência implica nos seguintes compromissos:

- a) Estar ciente das condições da licitação, assumir a responsabilidade pela autenticidade de todos os documentos apresentados e fornecer quaisquer informações complementares solicitadas pela Comissão Permanente de Licitação;
- b) Aceitação e submissão a todas as condições estabelecidas nesta Concorrência, bem como o compromisso formal de executar as obras de acordo com as especificações e descrições dos Anexos que acompanham este edital, alocando todos os equipamentos, pessoal e materiais necessários e tomar todas as medidas para assegurar adequado controle de qualidade, obedecendo fielmente as Normas Brasileiras de Construções;
- c) A inclusão, na proposta, dos encargos sociais trabalhistas, taxas devidas pela execução do serviço a órgão Federal, Estadual ou Municipal, correndo as mesmas por conta da empresa proponente, enfim, quaisquer outras despesas necessárias à realização dos serviços, bem assim, deduzidos quaisquer descontos que venham a ser concedidos, e implica, também, a ciência de que, se vencedora, a licitante deverá realizar os serviços pelo valor resultante da sua proposta;
- d) Que se compromete a manter, durante todo o período de execução do contrato, em compatibilidade com as obrigações assumidas, todas as condições de habilitação e qualificação exigidas nesta licitação, além daquelas pertinentes à legislação trabalhista.

---

#### **IV - DA APRESENTAÇÃO DA DOCUMENTAÇÃO DE HABILITAÇÃO E DA PROPOSTA DE PREÇOS**

---

4.1 - Os documentos de habilitação e a proposta de cada licitante deverão ser apresentados em **envelopes distintos, indevassáveis e colados, contendo em sua parte externa, além da razão social, CNPJ e endereço do licitante, os seguintes dizeres:**



### ENVELOPE Nº 01: DOCUMENTOS DE HABILITAÇÃO

**A**  
**PREFEITURA MUNICIPAL DE PERDIZES - MG**  
**Comissão Permanente de Licitação**  
**Processo Licitatório nº 124/2021**  
**Modalidade Concorrência nº 006/2021**  
**Início da Entrega: 05/01/2022 às**  
**Horário da abertura: 09:00 horas**  
**Razão Social:**  
**CNPJ:**  
**Endereço:**

### ENVELOPE Nº 02: PROPOSTA DE PREÇO

**A**  
**PREFEITURA MUNICIPAL DE PERDIZES - MG**  
**Comissão Permanente de Licitação**  
**Processo Licitatório nº 124/2021**  
**Modalidade Concorrência nº 006/2021**  
**Início da Entrega: 05/01/2021**  
**Horário da abertura: 09:30 horas**  
**Razão Social:**  
**CNPJ:**  
**Endereço:**

---

---

### V - DA ENTREGA E ABERTURA DOS ENVELOPES

---

---

5.1 - A Prefeitura de PERDIZES não se responsabilizará por envelopes “Documentos de Habilitação” e “Proposta de Preço” endereçada via postal ou por outras formas, entregues em local diverso do setor de protocolo do Setor de Licitação, e que, por isso, não cheguem na data e horário previsto no preâmbulo deste instrumento convocatório.

5.2. No envelope nº 01 - “Documentos de Habilitação” a ser entregue no dia previsto para sessão pública deverá conter toda a documentação prevista no item **VI - DA DOCUMENTAÇÃO DE HABILITAÇÃO**, inclusive as declarações contidas nos anexos deste edital, exceto a comprovação prevista no item **3.10 - DA REPRESENTAÇÃO**, que poderão vir fora do envelope documentação.

5.3 - A abertura dos envelopes “Documentação” e “Proposta” serão feitas no mesmo local e horário mencionado no preâmbulo.

---

---

### VI - DA DOCUMENTAÇÃO DE HABILITAÇÃO

---

---

6.1 - As licitantes deverão apresentar os documentos abaixo relacionados, com vigência plena até a data fixada para a abertura dos envelopes “Documentação”, em original ou cópia legível



autenticada por cartório competente, dispensada a autenticação desde que a licitante cumpra com os requisitos previstos no inciso II do art. 3º da Lei nº 13.726, de 8 de outubro de 2018.

## **6.2 - A documentação relativa à HABILITAÇÃO JURÍDICA consistirá em:**

6.2.1 - Ato constitutivo, estatuto ou contrato social em vigor<sup>2</sup>, devidamente registrado, em se tratando de sociedades comerciais, e, no caso de sociedades por ações, acompanhado de documentos de eleição de seus administradores;

6.2.2 - Inscrição do ato constitutivo, no caso de sociedades civis, acompanhada de prova de diretoria em exercício sendo sociedade civil sem fins lucrativos;

6.2.3 - Registro comercial, no caso de empresa individual;

6.2.4 - decreto de autorização, em se tratando de empresa ou sociedade estrangeira em funcionamento no País, e ato de registro ou autorização para funcionamento expedido pelo órgão competente, quando a atividade assim o exigir.

## **6.3 - A documentação relativa à REGULARIDADE FISCAL E TRABALHISTA consistirá em:**

6.3.1 - Prova de inscrição no Cadastro Nacional de Pessoa Jurídica (CNPJ);

6.3.2 - Prova de inscrição no cadastro de contribuintes estadual ou municipal, se houver, relativo à sede ou domicílio do licitante pertinente ao seu ramo de atividade e compatível com o objeto contratual;

6.3.3 - Prova de regularidade para com a Fazenda Federal e a Seguridade Social, mediante apresentação de Certidão Negativa de Débitos Relativos a Créditos Tributários Federais e à Dívida Ativa da União ou Certidão Positiva com Efeitos de Negativa de Débitos Relativos a Créditos Tributários Federais e à Dívida Ativa da União, emitida pela Secretaria da Receita Federal do Brasil ou pela Procuradoria-Geral da Fazenda Nacional;

6.3.4 - Prova de regularidade para com a Fazenda Estadual do domicílio ou sede do licitante, mediante apresentação de certidão emitida pela Secretaria competente do Estado;

6.3.5 - Prova de regularidade para com a Fazenda Municipal do domicílio ou sede do licitante, mediante apresentação de certidão emitida pela Secretaria competente do Município;

6.3.6 - Prova de regularidade relativa ao Fundo de Garantia por Tempo de Serviço, mediante apresentação de certidão emitida pela Caixa Econômica Federal;

6.3.7 - Prova de inexistência de débitos inadimplidos perante a Justiça do trabalho, mediante a apresentação de certidão negativa ou positiva com efeitos de negativa, nos termos do Título

---

<sup>2</sup> <sup>2</sup> *NOTA EXPLICATIVA: Se as alterações, em sua totalidade, tiverem sido consolidadas em um só documento, devidamente registrado na Junta Comercial, bastará a apresentação do contrato social consolidado, documento que consubstancia a consolidação de todas as alterações realizadas. Do contrário, o licitante poderá apresentar a versão original, acompanhada das alterações promovidas e registradas no órgão competente.*



VII-A da Constituição das Leis do Trabalho, aprovada pelo Decreto-lei nº 5.452, de 01 de maio de 1943 (CNDT);

#### **6.4 - Documentação relativa à QUALIFICAÇÃO TÉCNICA consistirá em:**

6.4.1 - Prova de registro ou inscrição da licitante e de seu responsável Técnico no CREA (Conselho Regional de Engenharia e Agronomia) ou CAU (Conselho de Arquitetura e Urbanismo), ou ainda órgão competente ao da categoria, da região da sede da empresa, bem como documento que comprove vínculo, inscrição ou registro do licitante, junto ao Conselho Regional de Engenharia, Arquitetura e Agronomia – CREA, que comprove atividade relacionada com o objeto;

6.4.2. OBSERVAÇÃO: No caso de a empresa licitante ou responsável técnico não serem registrados, inscritos na entidade profissional competente do Estado de Minas Gerais, deverão ser providenciados respectivos vistos deste órgão regional por ocasião da assinatura do contrato.

6.4.3. A comprovação de que o responsável técnico pertence ao quadro permanece da empresa deve ser comprovada da seguinte forma:

- a) Apresentação do contrato social, quando o responsável técnico pertencer ao quadro societário da empresa;
- b) Apresentação de cópia da CTPS do responsável técnico com a devida anotação de emprego do licitante, ou outro documento trabalhista legalmente reconhecido que comprove o emprego na licitante;
- c) Apresentação do Contrato de natureza privada que comprove o vínculo entre o responsável técnico e a licitante

6.4.4. Comprovação de capacidade técnico-operacional, por meio de atestado(s), devidamente assinado (s) e preenchido(s) com os dados da empresa e/ou pessoa que ofereceu os serviços para a empresa(s) e ou terceiro(s). O(s) Atestado(s) de capacidade técnico/operacionais deverá(ão) comprovar a execução dos serviços a seguir relacionados, conforme inciso, I, do § 1º do artigo 30, da Lei nº 8666/93:

- a) Execução de infraestrutura – em quantidade igual ou superior a 8 m³;
- b) Execução de superestrutura – em quantidade igual ou superior a 100 m²;
- c) Execução de paredes – em quantidade igual ou superior a 150 m²;
- d) Execução de revestimento – em quantidade igual ou superior a 560 m²;
- e) Execução de pisos – em quantidade igual ou superior a 150 m²;
- f) Execução de cobertura – em quantidade igual ou superior a 180 m²;
- g) Execução de instalações hidrossanitários – em quantidade igual ou superior a 60 m;
- h) Execução de instalações elétricas – em quantidade igual ou superior a 800 m;
- i) Execução de sistema SPDA – em quantidade igual ou superior a 22 m;
- j) Execução de Pintura – em quantidade igual ou superior a 530 m².

6.4.5 Para atendimento à qualificação técnico-profissional, comprovação do licitante de possuir em seu corpo técnico, na data de abertura das propostas, profissional(is) de nível superior, ARQUITETO OU ENGENHEIRO, reconhecido(s) pelo CREA ou CAU, detentor(es) de atestado(s) de responsabilidade técnica, devidamente registrado(s) no CREA da região onde os serviços foram executados, acompanhados(s) da(s) respectiva(s) Certidão(ões) de Acervo Técnico – CAT, expedidas por este(s) Conselho(s), que comprove(m) ter o(s) profissional(is), executado para órgão ou entidade da administração pública direta ou indireta, federal estadual, municipal ou do Distrito Federal, ou ainda, para empresa privada, que não o próprio licitante (CNPJ diferente), serviço(s) relativo(s) a:





- a) Execução de infraestrutura;
- b) Execução de superestrutura;
- c) Execução de paredes;
- d) Execução de revestimento;
- e) Execução de pisos;
- f) Execução de cobertura;
- g) Execução de instalações hidrossanitárias;
- h) Execução de instalações elétricas;
- i) Execução de sistema SPDA;
- j) Execução de Pintura;

6.4.6 A(s) certidão(ões) e/ou atestado(s) apresentados dever(ão) conter as seguintes informações básicas:

Nome do contrato e do contratante:

Identificação do objeto do contrato (tipo ou natureza do serviço);

Localização do serviço:

Serviço executados (discriminação e quantidades)

6.4.7 O(s) atestado(s) ou certidão(ões) que não atender(em) a todas as características citadas nas condições acima, não serão considerados pela Comissão de Licitação.

6.4.8. Quanto a disponibilidade de pessoal técnico-especializado deverá ser apresentado declaração formal de disponibilidade de pessoal técnico especializado para integrar a equipe que executará os serviços objeto da licitação, assinada pelo representante legal da licitante.

6.4.9 No caso de dois ou mais licitantes apresentarem atestados de um mesmo profissional, como comprovação de qualificação técnica, ambos serão inabilitados.

6.4.10 Declaração indicando o nome, CPF e número do registro no CREA do responsável técnico que acompanhará a execução dos serviços de que trata o objeto.

6.4.11 - **JUSTIFICATIVA/MOTIVAÇÃO:** A Lei 8.666/93, disciplina exigências cabíveis para a comprovação, pelos licitantes, da sua aptidão para desempenho de atividade pertinente e compatível com o objeto da licitação. Em relação a obras e serviços, a lei determina que a comprovação da aptidão deverá ser feita da seguinte forma: “Art. 30. A documentação relativa à qualificação técnica limitar-se-á a: “(...) § 1º A comprovação de aptidão referida no inciso II do "caput" deste artigo, no caso das licitações pertinentes a obras e serviços, será feita por atestados fornecidos por pessoas jurídicas de direito público ou privado, devidamente registrados nas entidades profissionais competentes, limitadas as exigências a: I - capacitação técnico-profissional: comprovação do licitante de possuir em seu quadro permanente, na data prevista para entrega da proposta, profissional de nível superior ou outro devidamente reconhecido pela entidade competente, detentor de atestado de responsabilidade técnica por execução de obra ou serviço de características semelhantes, limitadas estas exclusivamente às parcelas de maior relevância e valor significativo do objeto da licitação, vedadas as exigências de quantidades mínimas ou prazos máximos; § 2º As parcelas de maior relevância técnica e de valor significativo, mencionadas no parágrafo anterior, serão definidas no instrumento convocatório”. Ou seja, os licitantes deverão apresentar atestados que demonstrem sua experiência anterior na realização de obra ou serviço semelhante àqueles que é objeto do edital, conforme exigido pela Administração. No entanto, essas exigências por parte da Administração são limitadas às “parcelas de maior relevância e valor significativo do objeto da licitação”. A título de exemplo podemos citar a Portaria nº 108, de 1º de fevereiro de 2008, do



DNIT dispendo o seguinte no art. 1º: **“Art. 1º** Determinar que a exigência de Capacitação Técnica se restrinja aos itens de maior relevância técnica e financeira contidos no objeto a ser licitado em número máximo de 8 (oito) e não superior a 50% (cinquenta por cento) das quantidades licitadas para o serviço específico”. A Portaria nº 108 do DNIT determina que somente poderão ser exigidos oito itens de maior relevância técnica a serem comprovados pelos licitantes para demonstração da sua qualificação técnica. Além disso, o quantitativo exigido pelo Edital não poderá ser maior que 50% da quantidade total que será executada no contrato. Reputa-se que essa determinação está de acordo com o disposto no art. 37, XXI, da Constituição Federal, que determina que os processos licitatórios deverão permitir somente *“as exigências de qualificação técnica e econômica indispensáveis à garantia do cumprimento das obrigações”*. Segundo ressalta MARÇAL JUSTEN FILHO, *“Vale insistir acerca da inconstitucionalidade de exigências excessivas, no tocante à qualificação técnica. (...) Essa competência discricionária não pode ser utilizada para frustrar a vontade constitucional de garantir o mais amplo acesso de licitantes, tal como já exposto acima. A Administração apenas está autorizada a estabelecer exigências aptas a evidenciar a execução anterior de objeto similar. Vale dizer, sequer se autoriza a exigência de objeto idêntico”* (Comentários à Lei de Licitações e Contratos Administrativos, 12. Ed., São Paulo: Dialética, 2008, p. 431). Ainda, na lição de DORA MARIA DE OLIVEIRA RAMOS, *“não pode a Administração em nenhuma hipótese, fazer exigências que frustrem o caráter competitivo do certame. Assim, se a fixação de quantitativos em parâmetros de tal forma elevados reduzir drasticamente o universo de licitantes, dirigindo a licitação a um único participante ou a um universo extremamente reduzido deles, ilegal será a exigência por violação ao art. 3º, § 1º, I, da Lei nº 8.666/93”* (Temas Polêmicos sobre Licitações e Contratos, Malheiros, 4ª Ed., 2000, p. 139). Quanto a possibilidade de exigência de atestado de capacidade técnica-operacional o TCU (Tribunal de Contas da União) editou a SÚMULA Nº 263/2011 com o seguinte teor: *“Para a comprovação da capacidade técnico-operacional das licitantes, e desde que limitada, simultaneamente, às parcelas de maior relevância e valor significativo do objeto a ser contratado, é legal a exigência de comprovação da execução de quantitativos mínimos em obras ou serviços com características semelhantes, devendo essa exigência guardar proporção com a dimensão e a complexidade do objeto a ser executado.”* O Tribunal de Contas da União também determinou que não é possível que sejam estabelecidos percentuais mínimos acima de 50% do que será executado na obra ou serviço objeto do edital: *“9.1.2.1.2. em relação à fixação dos quantitativos mínimos já executados, não estabeleça percentuais mínimos acima de 50% dos quantitativos dos itens de maior relevância da obra ou serviço, salvo em casos excepcionais, cujas justificativas para tal extrapolação deverão estar tecnicamente explicitadas, ou no processo licitatório, previamente ao lançamento do respectivo edital, ou no processo licitatório e seus anexos, em observância ao inciso XXI do art. 37 da Constituição Federal; inciso I do § 1º do art. 3º e inciso II do art. 30 da Lei 8.666/93”* (Acórdão 1.284/2003 - Plenário, Rel. Min. Walton Alencar Rodrigues, publicado no DOU de 15/09/2003). A mesma determinação é feita no Acórdão 2.383/2007 - Plenário: *“a) é desarrazoada, como forma de comprovação de qualificação técnica dos licitantes, exigência em edital de percentuais mínimos superiores a 50% dos quantitativos dos itens de maior relevância da obra ou serviço (...)”* (Rel. Min. Benjamin Zymler, publicado no DOU de 20/11/2017).

6.4.12 - Declaração formal de disponibilidade de pessoal/aparelhamento técnico e conhecimento das condições e local da obra, assinada pelo representante legal da licitante, caso esta opta por não fazer a visita técnica.



## **6.5 - Documentação relativa à QUALIFICAÇÃO ECONÔMICO-FINANCEIRA consistirá em:**

6.5.1 - Certidão Negativa de Falência, recuperação judicial ou extrajudicial de créditos expedida pelo cartório distribuidor da comarca da sede da pessoa jurídica ou de execução de pessoa física. Caso a licitante apresente certidão positiva deverá apresentar também certidão emitida pela instância judicial competente que indique expressamente sua aptidão econômica e financeira para participar do procedimento licitatório nos termos da lei de regência;

6.5.2. Capital social mínimo ou patrimônio líquido no valor correspondente a 10% (dez por cento) do valor estimado da contratação através de Balanço Patrimonial e as Demonstrações contábeis do último exercício social já exigível;

## **6.6 - Do tratamento diferenciado previsto para ME e EPP:**

6.6.1 - As Microempresas e Empresas de Pequeno Porte terão tratamento diferenciado previsto na Lei Complementar 123/2006.

6.6.2 - Nos termos do art. 8º da Instrução Normativa nº 103, de 30/04/2007, do Departamento Nacional de Registro do Comércio - DNRC, para obterem tratamento diferenciado e simplificado na licitação, os licitantes deverão comprovar, no momento do credenciamento a condição de Microempresa (ME) ou Empresa de Pequeno Porte (EPP) ou equiparada mediante a apresentação de:

6.6.2.1 - Se inscrito no Registro Público de Empresas Mercantis:

- a) Declaração de enquadramento arquivada, **OU** Certidão simplificada expedida pela Junta Comercial, ou equivalente, da sede da Microempresa (ME) ou da Empresa de Pequeno Porte (EPP), **OU**,
- b) Declaração de Enquadramento de Micro Empresa ou EPP, podendo ser utilizado o modelo previsto no **Anexo XII** desse edital.

6.6.2.2 - Se inscrito no Registro Civil de Pessoas Jurídicas:

- a) Declaração de enquadramento arquivada, **OU** Certidão de Breve Relato do Cartório de Registro Civil de Pessoas Jurídicas, ou equivalente, da sede da Microempresa (ME) ou da Empresa de Pequeno Porte (EPP), **OU**,
- b) Declaração de Enquadramento de Micro Empresa ou EPP, podendo ser utilizado o modelo previsto no **Anexo XII** desse edital.

6.6.3 - No caso de Microempresa (ME) ou Empresa de Pequeno Porte (EPP) com início de atividade no ano calendário corrente, deverá apresentar declaração de que não se enquadra na hipótese do § 10 do art. 3º da LC 123/2006.



6.6.4 - A declaração prevista na alínea “b” dos itens 6.6.2.1 e 6.6.2.2 e item 6.6.3 acima, deverá estar devidamente assinada pelo representante legal ou procurador da empresa.

6.6.5 - A falta de comprovação da condição de ME ou EPP prevista no item 6.6.2.1 e 6.6.2.2 e item 6.6.3 acima, ou apresentação em desacordo, como previsto nesse edital, não será motivo de inabilitação do licitante, ficando assim, impedida apenas de exercer o tratamento diferenciado previsto na Lei complementar nº 123/2006.

6.6.6 - O licitante que apresentar declaração falsa responderá por seus atos, civil, penal e administrativamente.

6.6.7 - As microempresas e empresas de pequeno porte, por ocasião da participação neste certame licitatório, **deverá** apresentar toda a documentação exigida para efeito de comprovação de regularidade fiscal, mesmo que esta apresente alguma restrição.

6.6.8 - Havendo alguma restrição na comprovação da regularidade fiscal, será assegurado, as mesmas, o prazo de 05 (cinco) dias úteis, cujo termo inicial corresponderá ao momento em que o proponente for declarado o vencedor do certame, prorrogáveis por igual período, a critério da Administração Pública, para a regularização da documentação, pagamento ou parcelamento do débito, e emissão de eventuais certidões negativas ou positivas com efeito de certidão negativa.

6.6.9 - A não-regularização da documentação, no prazo previsto no subitem 6.6.8, implicará decadência do direito à contratação, sem prejuízo das sanções previstas no art. 81 da Lei nº 8.666, de 21 de junho de 1993, sendo facultado à Administração convocar os licitantes remanescentes, na ordem de classificação, para a assinatura do contrato, ou revogar a licitação.

6.6.10 - Em nenhuma hipótese será concedido prazo para apresentação de DOCUMENTOS DE HABILITAÇÃO exigidos neste processo, e não trazidos à reunião destinada à habilitação, no respectivo envelope, salvo na hipótese constante do art. 48, § 3º, da Lei nº 8.666/93 e no item 6.6.8 acima.

6.6.11 - Os documentos acima exigidos poderão ser apresentados em original, por qualquer processo de cópia autenticada por cartório competente, publicação em órgão da imprensa oficial, por servidor do Setor de Licitações desta Administração ou por qualquer membro da comissão de licitação mediante apresentação dos originais, dispensada a autenticação desde que a licitante cumpra com os requisitos previstos no inciso II do art. 3º da Lei nº 13.726, de 8 de outubro de 2018.

## **6.7 - Demais Declarações para Habilitação:**

6.7.1 - Declaração que **CONHECE E CONCORDA** com os termos do Edital CONCORRÊNCIA nº 006/2021, e dos respectivos anexos. **DECLARANDO** ainda que, estão incluídos na proposta todos os custos diretos e indiretos. **DECLARA** mais, que acatará integralmente quaisquer decisões que venham a ser tomadas pela CPL ou pela Administração, quanto a habilitação, classificação e adjudicação, ressalvados os direitos legais de recursos permitidos à licitante.



6.7.2 - Declaração que **NÃO EXISTE NENHUM IMPEDIMENTO SUPERVENIENTE** no que diz respeito a habilitação/ participação para a presente licitação, por não ter ou estar sofrendo nenhuma penalidade no âmbito da Administração Federal, Estadual ou Municipal, centralizada e autárquica, não se encontrando em concordata ou estado falimentar, arcando civil e criminalmente pela presente afirmação.

6.7.3 - Declaração que **NÃO FOI DECLARADA INIDÔNEA NEM SUSPENSA** do direito de licitar ou contratar com a Administração Pública, nos termos do inciso IV do artigo 87 da Lei 8.666, de 21 de junho de 1993 e suas alterações, bem como comunicar qualquer fato ou evento superveniente à entrega dos documentos para cadastramento, que venha alterar a atual situação quanto à capacidade jurídica, técnica, regularidade fiscal e econômico-financeira.

6.7.4 - Declaração que na melhor forma de direito, **ASSUME COMPROMISSO** de executar o objeto do referido Processo licitatório, de acordo com as especificações contidas no Edital, assim como atendendo as Normas Técnicas e Legislações vigentes cabíveis.

6.7.5 - Declaração que **ASSUME O COMPROMISSO** de manter os preços conforme condição expressa em sua Proposta de preços, incluindo nos preços todos os custos diretos, indiretos e benefícios necessários à perfeita execução do objeto da Licitação em questão, tais como: Materiais, equipamentos, mão de obra, seguros, encargos trabalhistas e previdenciários, lucros, depreciações e quaisquer outras despesas acessórias e necessárias não especificadas no Edital, relativas ao objeto desta licitação.

6.7.6 - Declaração que, na melhor forma de direito, **NÃO POSSUI** no seu quadro societário servidor público da ativa, e empregado de empresa pública ou de sociedade de economia mista e por fim nenhum tipo de impedimento para celebrar contrato com a prefeitura municipal de PERDIZES-MG, ou com qualquer entidade da administração pública, ficando em caso positivo, ressalvado ao Pregoeiro e Equipe de Apoio o direito de analisar os fatos para eventual impugnação, observados os termos do Edital CONCORRÊNCIA nº. 006/2021 e dos respectivos documentos e anexos da licitação.

6.7.7 - Por fim, **DECLARAÇÃO** para fins do disposto no inciso V do artigo 27 da Lei nº 8.666, de 21 de junho de 1993 em cumprimento do disposto no [inciso XXXIII do art. 7º da Constituição Federal. \(Incluído pela Lei nº 9.854, de 1999\)](#) que **NÃO EMPREGAMOS MENOR** de 18 (dezoito) anos em trabalho noturno, perigoso ou insalubre e de qualquer trabalho a menores de 16 anos, ( ) salvo na condição de aprendiz a partir de 14 anos de idade.

6.7.8 - As declarações previstas nos 6.7 acima poderão obedecer ao modelo (DECLARAÇÃO GERAL) constante no **Anexo VII** desse edital.

OBS: Não será obrigatório seguir os modelos das declarações previstos nesse edital. Entretanto, se apresentado de forma diferente deverão conter em sua essência a mesma interpretação dada em cada uma, mesmo que escrito de forma diferente.

**6.7.9 - Declarações previstas nos anexos que deverão ser apresentados no ENVELOPE Nº 01: DOCUMENTOS DE HABILITAÇÃO**



- 6.7.9.1 - Termo de Credenciamento - Anexo VI (OBRIGATÓRIO QUANDO FOR O CASO);
- 6.7.9.2 - Declaração Geral - Anexo VII (OBRIGATÓRIO);
- 6.7.9.3 - Atestado de Visita Técnica - Anexo VIII (FACULTATIVO);
- 6.7.9.4 - Declaração de Não Visita Técnica - Anexo IX (OBRIGATÓRIO)
- 6.7.9.5 - Carta com indicação do representante para assinatura contrato - Anexo X (FACULTATIVO);
- 6.7.9.6 - Modelo de Declaração de Disponibilidade de Pessoal/Aparelhamento Técnico - Anexo XI - (OBRIGATÓRIO).
- 6.7.9.7 - Declaração de Enquadramento de Micro Empresa ou EPP - Anexo XII (OBRIGATÓRIO QUANDO FOR O CASO).

## **6.8 - Da visita técnica:**

6.8.1 - A visita técnica é facultativa, caso os interessados optam pela visita, esta deverá ser agendada antecipadamente junto a Secretaria Municipal de Obras, Trânsito e Serviços Públicos pelo telefone (34) 9 9142-6571, tendo como termo a contar do primeiro dia útil ao da publicação, estendendo-se até o dia útil anterior a data prevista para realização da sessão pública, no horário das 07h00min às 11h00min e das 13h00min às 17h00min.

6.8.2 - A visita técnica por finalidade que o proponente possa constatar as condições de execução e particularidades inerentes à natureza dos trabalhos e sobre o local e para que perceba a realidade do cenário do empreendimento, suas peculiaridades, grau de dificuldade, quantitativos, etc, tendo condições de formar um conceito sobre os serviços como um todo e apresentando um preço justo em sua proposta não havendo dessa forma alegações futuras de desconhecimento das condições de execução dos serviços objeto deste Edital.

6.8.3 - Não será aceita visita sem o respectivo agendamento.

6.8.4 - A Visita Técnica deverá ser feita por representante da empresa, devidamente credenciado para tal.

6.8.5 - Alegações posteriores relacionadas com o desconhecimento do objeto licitado não serão consideradas para reclamações futuras, ou de forma a desobrigar a sua execução.

6.8.6 - A declaração previsto no item 6.8.4 acima poderá obedecer ao modelo constante do **Anexo IX** desse edital.

## **6.9 - Das Condições Gerais:**

6.9.1 - Sob pena de inabilitação, todos os documentos apresentados para habilitação deverão estar em nome do licitante e, preferencialmente, com número do CNPJ e endereço respectivo, observando-se que:

6.9.1.1 - Se o licitante for a **matriz**, todos os documentos deverão estar em nome da **matriz**;

6.9.1.2 - Se o licitante for a **filial**, todos os documentos deverão estar em nome da **filial**;

6.9.1.3 - Se o licitante for **matriz**, e o **executor** do contrato for **filial**, deverão ser apresentados tanto os documentos da matriz quanto os da filial;

6.9.2 - Serão dispensados da **filial** aqueles documentos que, pela própria natureza, comprovadamente, forem emitidos somente em nome da **matriz**.



6.9.3 - Alegações posteriores relacionadas com o desconhecimento de informações e das condições locais pertinentes à execução do objeto, não serão argumentos válidos para reclamações futuras, nem desobrigam a execução do contrato.

6.9.4 - Serão inabilitadas as licitantes que deixarem de apresentar a documentação acima solicitadas até as datas indicadas, ou apresentarem-nas incompletas ou em desacordo com as disposições do edital.

6.9.5 - Os documentos acima mencionados não poderão ser substituídos por qualquer tipo de protocolo.

6.9.6 - Uma vez incluído no processo, nenhum documento será devolvido, salvo se original a ser substituído por cópia reprográfica autenticada.

6.9.7 - A falta de apresentação da Memória de Cálculo, não inabilitará o licitante, porém deverá apresentar o balanço conforme exigido acima para que seja efetuado os cálculos na forma prevista no item 6.5.2, sob pena de inabilitação.

6.9.8 - Os documentos exigidos poderão ser apresentados em original, por qualquer processo de cópia autenticada por cartório competente, publicação em órgão da imprensa oficial, por servidor do Setor de Licitações desta Administração ou por qualquer membro da comissão de licitação mediante apresentação dos originais, dispensada a autenticação desde que a licitante cumpra com os requisitos previstos no inciso II do art. 3º da Lei nº 13.726, de 8 de outubro de 2018.

6.9.9 - Se durante a fase de habilitação for constatado documentos sem autenticação, poderá a comissão permanente de licitação autenticá-lo mediante apresentação dos originais.

6.9.10 - Se no decorrer da sessão pública do certame, for apresentado algum documento sem a assinatura do sócio ou administrador da empresa, estando o mesmo presente poderá assinar na presença da Comissão de licitação e demais presentes, caso em que deverá ser constatado na ata da sessão<sup>3</sup>.

6.9.11 - É vedado a apresentação do CRC (Certificado de Registro Cadastral) fornecido pelo Setor de Licitação da Prefeitura Municipal de PERDIZES, como condição exclusiva para habilitação nesta modalidade concorrência.

---

---

## VII - DA PROPOSTA DE PREÇOS

---

---

7.1 - A proposta deverá ser apresentada em uma via, datilografada ou processada em computador, em papel timbrado da empresa, datada, sem rasuras, acréscimos e entrelinhas, em linguagem clara e que não dificulte a exata compreensão do seu enunciado (podendo ser

---

<sup>3</sup> TJ-MG - Apelação Cível: AC 10024122927791001 MG - A ausência de assinatura em um dos documentos entregues pelo candidato a comissão licitante, sem qualquer prejuízo a correspondente identificação, constitui mera irregularidade formal sanável, não constituindo por si só, justificativa para exclusão do particular da Tomada de Preços pública.



usado o modelo previsto no **Anexo V**. Sua(s) folha(s) deve(m) ser assinada(s) ou rubricada(s) **pelo representante legal da empresa e deverá obrigatoriamente** conter:

7.2 - Indicação do preço global da proposta, expresso em numeral e por extenso, que corresponderá ao somatório total da planilha.

7.3 - Apresentação de planilha descrevendo os serviços a serem executados, preenchidos as colunas de unidade, quantidade, preço unitários com BDI e preço total conforme modelo constante do **Anexo V, obedecendo a descrição dos serviços e quantitativos previsto no anexo II.**

**7.3.1 - Não há necessidade de apresentar a planilha com duas colunas de preços unitários, apenas a coluna referente ao preço unitário com BDI, devendo o mesmo ser cravado direto com duas casas decimais.**

7.4 - Apresentação do Cronograma físico-financeiro previsto no **Anexo III** devidamente preenchido.

7.5 - Indicação do prazo de validade da proposta, que deverá ser de, no mínimo, 60 (sessenta dias) dias, a contar da data de apresentação da mesma.

7.6 - Declaração expressa da licitante constando que estão incluídas no preço global da proposta todas as despesas com instalações de máquinas, equipamentos próprios, como também as despesas de aquisição de ferramentas materiais, inclusive o seu transporte até o local de execução da obra, seu armazenamento e guardam, todos os equipamentos de segurança individual e coletiva e providências pertinentes, assim como as despesas relativas à mão de obra necessária a tais atividades, incluindo as previstas em leis sociais, seguros, fretes, impostos de qualquer natureza, lucro e outros encargos ou acessórios.

7.7 - A proposta deverá referir-se a todo o objeto especificado na presente licitação, não se admitindo propostas para execução parcial do objeto.

7.8 - Os preços deverão ser expressos em moeda corrente do país.

7.9 - Cabe à licitante fazer minucioso estudo, verificação e comparação de todos os documentos apresentados, dos detalhes, das especificações e demais documentos integrantes da documentação técnica fornecida pela Prefeitura para execução dos serviços, inclusive dos dados apurados quando da visita técnica.

7.10 - Com o recebimento da proposta, a Administração entenderá que todos os projetos, prazos, especificações e local foram detalhadamente analisados pela licitante e que todos os materiais e mão de obra foram considerados para a execução dos serviços.

7.11 - Após a fase de habilitação, não serão admitidos quaisquer acréscimos, supressões, retificações ou desistência da proposta, salvo por motivo justo decorrente de fato superveniente e aceito pela Administração, ou para atender a situação prevista no item 8.4 e seguintes deste edital.





7.12 - O preço global proposto, as quantidades de serviços e os preços unitários consignados na planilha orçamentária analítica, serão de exclusiva e total responsabilidade da licitante, não lhe assistindo direito de pleitear qualquer alteração dos mesmos sob alegações de erro, lapso, omissão ou outro qualquer pretexto, que por ventura venha majorar o valor total da proposta.

7.13 - É vedada qualquer indexação de preços por índices gerais, setoriais ou que reflitam a variação dos custos.

---

---

## VIII - DO JULGAMENTO.

---

---

8.1 - O critério de julgamento será o **de menor preço**, representado pelo **menor valor global ofertado**, desde que observadas as especificações e demais condições estabelecidas neste Edital e seus Anexos.

8.1.1 - Para análise dos documentos e das propostas comerciais, a Comissão Permanente de Licitação poderá solicitar à Secretaria Municipal de Obras manifestação por meio de parecer conclusivo, ou por meio de manifestação verbal emitida por seus membros que estiverem presentes na sessão, hipótese em que a manifestação será consignada em ata.

8.2 - Considera-se preço global da proposta a soma dos valores relativos ao custo total apresentado na planilha.

### **8.3 - Será desclassificada a proposta que:**

8.3.1 - Não atenda às exigências estabelecidas neste edital ou em diligência;

8.3.2 - Não se refira à integralidade do objeto licitado;

8.3.3 - Apresente preço baseado em outra(s) proposta(s), inclusive com o oferecimento de redução sobre a de menor valor;

8.3.4 - Apresente valores unitários e global, superior ao limite estabelecido pela Administração, conforme planilha orçamentária contida no **Anexo II**.

8.3.4.1 - Para aplicação do item 8.3.4 acima, a CPL levará em conta o valor unitário e total que estiver acima do preço estimado pela Administração. Não serão desclassificadas propostas eivadas de simples defeitos ou valores irrelevantes, ou seja, quando o valor que estiver acima do preço estimado for irrisório/insignificante não gerando assim prejuízo para Administração Pública.

8.3.5 - Contenha em seu texto rasuras, emendas, borrões, entrelinhas, irregularidade ou defeito de linguagem capaz de dificultar o julgamento.

8.3.6 - Apresente preços simbólicos, irrisórios ou de valor zero, superestimados, incompatíveis com os preços e insumos de mercado, acrescidos dos respectivos encargos, exceto quando se referirem a materiais e instalações de propriedade do licitante, para os quais ele renuncie à parcela ou à totalidade da remuneração; ou superestimados ou manifestamente inexequíveis,



assim considerados nos termos do disposto no art. 44 e art. 48, inciso II e §§ 1º e 2º, da Lei Federal 8666/93;

8.3.6.1- Considerar-se-á inexequível a proposta que não venha a ter demonstrada sua viabilidade por meio de documentação que comprove que os custos envolvidos na contratação são coerentes com os de mercado do objeto desta Concorrência.

8.3.6.2- A inexequibilidade dos valores referentes a itens isolados da planilha a ser apresentada junto com a proposta, desde que não contrariem instrumentos legais, não caracteriza motivo suficiente para a desclassificação da proposta.

8.3.6.3- Se houver indícios de inexequibilidade da proposta de preço, ou em caso da necessidade de esclarecimentos complementares, poderá ser efetuada diligência, na forma do § 3º do art. 43 da Lei n.º 8.666/93, para efeito de comprovação de sua exequibilidade, podendo-se adotar, dentre outros, os seguintes procedimentos:

- a) Questionamentos junto à proponente para a apresentação de justificativas e comprovações em relação aos custos com indícios de inexequibilidade;
- b) Pesquisas em órgãos públicos ou empresas privadas;
- c) Verificação de outros contratos que a proponente mantenha com a Administração ou com a iniciativa privada;
- d) Pesquisa de preço com fornecedores dos insumos utilizados;
- e) Verificação de notas fiscais dos produtos/serviços adquiridos pela proponente;
- f) Consultas às Secretarias de Fazenda Federal, Distrital, Estadual ou Municipal;
- g) Análise de soluções técnicas escolhidas e/ou condições excepcionalmente favoráveis que a proponente disponha para a prestação dos serviços;
- h) Demais verificações que porventura se fizerem necessárias.

8.3.6.4 - Não havendo a comprovação da exequibilidade da proposta, esta será desclassificada.

8.4 - Erros meramente formais no preenchimento da Planilha não será motivo suficiente para a desclassificação da proposta, quando a Planilha puder ser ajustada sem a necessidade de majoração do preço ofertado, e desde que se comprove que este é suficiente para arcar com todos os custos da contratação.

8.5 - A Licitante que tiver oferecido o menor preço e a proposta atender em sua essência aos requisitos do edital, terá sua planilha de preço conferida pela Comissão e terá o seguinte tratamento:

- a) Verificado divergência de cálculos entre o valor unitário, total e total geral, a empresa terá o prazo de 2 (dois) dias úteis para apresentar nova proposta escoimada do vício detectado, devendo ser mantido sempre o valor total global.



- b) Discrepância entre valores grafados em algarismos e por extenso: caberá análise para se verificar erro de digitação.

8.6 - A Proposta será ajustada em conformidade aos procedimentos acima para correção de erros. Se a licitante não aceitar as correções indicadas, na proposta de preços, sua proposta será desclassificada, o que equivalerá à desistência do certame.

8.7 - Verificado em qualquer momento, até o término do contrato, incoerências ou divergências de qualquer natureza nas composições dos preços unitários dos serviços, será adotada a correção que resultar no menor valor.

8.8 - A proposta apresentada pela licitante vencedora, após a devida correção dos erros detectados, deverá atender todas as exigências previstas no edital.

8.9 - Prevalecerá o preço expresso por extenso, em caso de divergência entre este e o expresso em algarismos.

8.10 - As propostas que omitirem o prazo de validade previsto no subitem 7.5, do Título VII, deste Edital, serão entendidas como válidas pelo período de 60 (sessenta) dias corridos.

8.11 - Verificada absoluta igualdade de preço entre duas ou mais propostas, exceto se apresentadas por microempresas ou empresas de pequeno porte, que terá preferência de contratação, esta Licitação será decidida através de SORTEIO, de acordo com o artigo 45 da Lei 8.666/93 e após observado o que dispõe o § 2º, do art. 3º da mesma Lei.

8.12 - Será assegurado, como critério de desempate, preferência de contratação para as microempresas e empresas de pequeno porte.

8.13 - Entende-se por empate aquelas situações em que as propostas apresentadas pelas microempresas e empresas de pequeno porte, sejam iguais ou até 10% (dez por cento) superiores à proposta mais bem classificada.

8.14 - No caso de empate em duas ou mais propostas proceder-se-á da seguinte forma:

8.14.1 - a microempresa ou empresa de pequeno porte mais bem classificada poderá apresentar proposta de preço inferior àquela considerada vencedora do certame, situação em que será adjudicado em seu favor o objeto licitado;

8.14.2 - não ocorrendo a contratação da microempresa ou empresa de pequeno porte, na forma do subitem 8.14.1, serão convocadas as remanescentes que porventura se enquadrem na hipótese dos 8.13 deste edital, na ordem classificatória, para o exercício do mesmo direito;

8.14.3 - no caso de equivalência dos valores apresentados pelas microempresas e empresas de pequeno porte que se encontrem nos intervalos estabelecidos no item 8.13 deste edital, será realizado sorteio entre elas para que se identifique aquela que primeiro poderá apresentar melhor oferta.



8.14.4 - Na hipótese da não contratação nos termos previstos no item 8.14 deste edital, o objeto licitado será adjudicado em favor da proposta originalmente vencedora do certame.

8.14.5 - A microempresa ou empresa de pequeno porte mais bem classificada, desde que obrigatoriamente presente na sessão, será convocada, pela Comissão, para apresentar verbalmente nova proposta no prazo máximo de 10 (dez) minutos, sob pena de preclusão.

8.14.5.1 - A proposta apresentada verbalmente conforme previsto no item acima, deverá ser entregue readequada e datilografada ou equivalente em papel timbrado da empresa, no prazo máximo de 02 (dois) dias úteis, contado da comunicação do resultado lavrada em Ata, sob pena de preclusão.

8.14.6 - O disposto no item 8.14 e seus subitens somente se aplicarão quando a proposta mais bem classificada não tiver sido apresentada por microempresa ou empresa de pequeno porte.

8.14.7 - Nos demais casos, ocorrendo igualdade de preços entre 02 (duas) ou mais propostas, após obedecido o disposto no § 2º, do Art. 3º da Lei 8.666/93, o critério a ser adotado para o desempate será obrigatoriamente o **SORTEIO**, para o qual, as empresas que estejam empatadas.

8.15 - No julgamento das propostas a Comissão de Licitação poderá, a seu critério, solicitar assessoramento técnico das unidades solicitantes ou de profissionais especializados;

8.16 - Quando todos os licitantes forem inabilitados ou todas as propostas forem desclassificadas, a administração poderá fixar aos licitantes o prazo de oito dias úteis para a apresentação de nova documentação ou de outras propostas escoimadas do vício apresentado.

8.17 - Das decisões da Comissão de licitação, caberão recursos nos termos do artigo 109, da Lei nº 8.666, de 21.06.93 e alterações.

---

---

## IX - DA HOMOLOGAÇÃO E ADJUDICAÇÃO

---

---

9.1 - A Comissão Permanente de Licitação da Prefeitura Municipal de PERDIZES proferirá sua decisão, confirmando a classificação das propostas e o Prefeito Municipal adjudicará o objeto ao licitante vencedor e homologará o resultado da licitação.

9.2 - A contratação formalizar-se-á mediante assinatura de instrumento particular, observadas as cláusulas e condições deste edital, minuta de contrato conforme modelo do **Anexo XIII**.

9.3 - Após a homologação do resultado da licitação, a licitante vencedora terá o prazo de 05 (cinco) dias úteis, a contar da data do recebimento da convocação pela Prefeitura Municipal para assinar o contrato.

---

---

## X - DA FISCALIZAÇÃO

---

---



10.1 - Será competente para acompanhar, fiscalizar, conferir e autorizar o objeto desta licitação a Secretaria Municipal de Obras da Prefeitura ou Comissão especialmente designada, observados os art. 67 a 70 da Lei Federal n.º 8.666/93.

10.2 - A **CONTRATADA** é obrigada a assegurar e facilitar o acompanhamento e a fiscalização dos serviços, bem como o acesso às fontes de informações que forem julgadas necessárias.

10.3 - A Administração Municipal reserva-se o direito de não receber os serviços em desacordo com o previsto neste instrumento convocatório, podendo cancelar o contrato e aplicar o disposto no art. 24, inciso XI, da Lei Federal nº 8.666/93.

10.3.1 - O responsável pelo acompanhamento da obra/serviços será Amanda Cristina Duarte, Engenheira Civil CREA-MG nº 245.035/D, inscrita no CPF nº 104.017.606-26, ou em sua falta outro(a) que o Município de Perdizes indicar.

10.4 - As decisões, comunicações, ordens ou solicitações deverão se revestir, obrigatoriamente, da forma escrita e obedecer às normas emanadas pela Prefeitura.

---

---

## XI - DAS CONDIÇÕES DE PAGAMENTO

---

---

11.1 - Os pagamentos serão efetuados da seguinte forma:

11.1.1 - A **CONTRATADA** obterá pagamentos somente referentes aos serviços efetivamente executados, conforme medições efetuadas pela fiscalização da **CONTRATANTE**, observado o cronograma físico financeiro.

11.1.2 - A primeira medição só será paga após a apresentação obrigatória do:

- a) Relatório fotográfico (impresso e gravados em um CD);
- b) Apresentação da matrícula da obra(s) junto ao INSS;
- c) ART autêntica, quitada e registrada no CREA ou RRT autêntico, quitado e registrado no CAU;
- d) Diário de obras com as ocorrências diárias;
- e) Apresentação GFIP (Guia de recolhimento do FGTS e informações a Previdência Social);

11.1.3 - Nas medições mensais, até o término comprovado da obra, o pagamento só será efetuado após a apresentação obrigatória de:

- a) Diário de obras com as ocorrências mensais;
- b) Relatório fotográfico (impresso e gravados em um CD);
- c) Apresentação GFIP (Guia de recolhimento do FGTS e informações a Previdência Social);
- d) Apresentação GPS (Guia de Previdência Social);

11.1.4 - A última medição só será paga mediante a apresentação de Prova de regularidade para com a Seguridade Social (INSS) e a relativa ao Fundo de Garantia por Tempo de Serviço (FGTS), bem como laudo de recebimento provisório das obras emitidas pela fiscalização/supervisão do **CONTRATANTE**.



11.1.5 - As medições devem observar os preços unitários constantes da Proposta vencedora, levando-se em conta o avanço físico real dos serviços que, apresentado pela **CONTRATADA**, houver sido aprovado pela Prefeitura.

11.1.6 - O item relativo à Administração Local será medido em valor proporcional a cada medição de serviços efetivamente executados, cumulativamente até o total da verba constante da Planilha de Quantitativos e Preços Unitários.

11.1.7 - Não será devido pagamento da despesa relativa à Administração Local, sobre os itens Mobilização / Desmobilização e Instalação do canteiro de Obra.

11.1.8 - O valor a **(lo)** da Administração Local a ser pago em cada medição será calculado da seguinte forma:

$$\mathbf{AL (mensal)} = \frac{\mathbf{AL}}{\mathbf{VC + AL}} \times \text{Valor da medição dos serviços executados no mês.}$$

**AL (mensal)** → Valor a ser pago em cada medição mensal;

**AL** → Valor total da verba Administração Local constante do Quadro de Quantidades e Preços Unitários;

**VC** → Valor inicial do contrato (lo) menos os valores relativos à Mobilização/Desmobilização e Instalação e Manutenção do canteiro de obra (se houverem).

11.1.9 - Em caso de adiamento que implique em aumento de valor contratual ou prorrogação de prazo, não haverá alteração no valor definido na Planilha de Quantitativos e Preços Unitários para o item Administração Local.

11.1.10 - Quando ocorrer execução total do objeto contratual em prazo ou valor inferior aos definidos inicialmente ou restar resíduo, será devido o pagamento total da verba remanescente na medição final.

11.1.11 - Em caso de medição zero, ou paralisação da obra, não será devido nenhum pagamento relativo à Administração Local.

11.1.12 - Todos os demais serviços serão medidos de acordo com os critérios de medição e pagamentos estabelecidos no Edital.

11.2 - O pagamento será efetuado em até 30(trinta) dias após a apresentação da nota fiscal/medição.

11.3 - Somente após o cumprimento de todas as exigências acima será contado o prazo para a liberação do pagamento.

11.4 - Em caso de irregularidade na emissão dos documentos fiscais, o prazo de pagamento será contado a partir de sua reapresentação, desde que devidamente regularizados.

11.5 - A Prefeitura poderá reter o pagamento das faturas nos seguintes casos:



I - imperfeição dos serviços executados;

II - obrigação da **CONTRATADA** com terceiros que, eventualmente, possa prejudicar a Prefeitura;

III - débito da **CONTRATADA** para com a Prefeitura quer provenha da execução do contrato, quer resulte de outras obrigações, conforme art. 55 da Lei 8.666/93;

IV - não cumprimento das obrigações contratuais, hipótese em que o pagamento ficará retido até que a **CONTRATADA** atenda a cláusula infringida.

11.6 - Nenhum pagamento isentará a **CONTRATADA** das responsabilidades e obrigações, nem implicará aceitação definitiva das obras e serviços executados.

11.7 - A Cada NF/Fatura apresentada será descontado, pelo Contratante, o percentual de 11% (onze por cento), referente a seguridade social, correspondente ao valor da mão de obra utilizada para realização dos serviços

**11.8 - Todas as notas fiscais deverão constar o número do processo licitatório, sob pena de devolução pelo Contratante.**

---

---

## XII - DO PREÇO

---

---

12.1 - Os preços a serem pagos pelo **CONTRATANTE**, em decorrência da execução dos serviços contratados, será, única e exclusivamente, em relação aos serviços executados pela **CONTRATADA**, referenciados aos valores constantes da proposta comercial.

12.2 - O preço pelo qual serão contratados os serviços é irrevogável, todos os custos diretos e indiretos, impostos e taxas e constitui a única remuneração pela execução dos trabalhos contratados, exceto o reajuste previsto no item 17.

12.3 - O **CONTRATANTE** reserva-se o direito de, em qualquer ocasião, fazer alteração no projeto ou especificações que impliquem redução ou aumento de serviços, de que resulte ou não correção do valor contratual, obedecido o limite previsto no artigo 65, § 1º, da Lei 8.666/93, caso em que serão utilizados os preços unitários constantes da Planilha apresentada pela **CONTRATADA**.

12.4 - Serão reconhecidas como alterações do projeto ou das especificações somente aquelas feitas com autorização escrita da **CONTRATANTE**.

12.5 - Na hipótese de fatos imprevisíveis, ou previsíveis, porém, de consequências incalculáveis, retardadores ou impeditivos da execução do ajustado, ou ainda, em caso de força maior, caso fortuito ou "fato do príncipe", configurando álea econômica extraordinária e extracontratual, o contrato poderá ser alterado, objetivando a manutenção do seu equilíbrio econômico - financeiro.



12.6 - Inclui-se no preço ajustado no contrato todas as despesas verificadas para a execução das obras, serviços, instalações e fornecimentos contratados, inclusive mão de obra comum, técnica, especializada, e de supervisão; transporte de equipamentos e empregados; utilização de ferramentas e de instrumentos especiais necessários à correta execução das obras, serviços, instalações e fornecimentos; obrigações tributárias, trabalhistas, prêmio de seguro, acidentes do trabalho, parafiscais, infortunisticas, providenciarias, fiscais, etc.

---

---

### **XIII - DAS OBRIGAÇÕES DAS PARTES**

---

---

#### **- DO CONTRATANTE:**

13.1.2 - Efetuar os pagamentos devidos à CONTRATADA, na forma estabelecida no contrato.

13.1.3 - Supervisionar a execução dos serviços, com preposto idôneo e habilitado, efetuando inclusive medições para efeito de pagamentos.

13.1.4 - Emitir ordem de serviços de início de execução do presente contrato.

13.1.5 - Fornecer todos os documentos e informações necessárias ao desenvolvimento da obra.

13.1.6 - Garantir à CONTRATADA o acesso à documentação técnica necessária (plantas de cadastro, etc.).

13.1.7 - Notificar a CONTRATADA por meio do gestor/fiscal, sobre qualquer irregularidade encontrada na execução dos serviços, inclusive acerca de possível aplicação de multa por descumprimento contratual, fixando-lhes, nos termos da lei, prazo para apresentação de defesa.

13.1.8 - Rejeitar todo e qualquer material de má qualidade e em desconformidade com as especificações deste Termo.

13.1.9 - Efetuar o recebimento provisório e definitivo do objeto, por meio da Secretaria Municipal de Obras, Trânsito e Serviços.

#### **13.2 - DA CONTRATADA:**

13.2.1 - Manter, durante a execução dos serviços, em compatibilidade com as obrigações por ela assumidas, todas as condições de habilitação e qualificação exigidas na licitação.

13.2.2 - Designar um preposto, idôneo e habilitado, com poderes para representá-la, receber notificações da fiscalização da PMP e para tomar deliberações sobre todos os assuntos, para o bom e fiel cumprimento do contrato, sendo formal e previamente indicado à Administração.

13.2.3 - Cumprir todas as normas de segurança do trabalho, fornecer, inclusive, os respectivos equipamentos de proteção aos seus empregados.

13.2.4 - Fornecer toda a mão de obra, materiais, ferramentas e equipamentos necessários ao pleno desenvolvimento dos serviços contratados.

13.2.5 - Fornecer pessoal devidamente habilitado e qualificado para prestação dos serviços contratados.





13.2.6 - Arcar com o pagamento de todos os encargos trabalhistas, sociais, previdenciários e outros advindos do contrato.

13.2.7 - Responder por quaisquer danos que venham a ser causado ao CONTRATANTE ou a terceiros, por seus empregados ou prepostos, no exercício de suas tarefas.

13.2.8 - Registrar o Contrato no CREA ou no CAU, enviando para a Prefeitura Municipal de Perdizes, uma cópia registrada.

13.2.9 - Deverá o Responsável Técnico da CONTRATADA, acompanhar todas as etapas dos serviços.

13.2.10 - Responsabilizar-se integralmente para com a execução do objeto contratado, sendo que a presença da fiscalização da PMP, não diminui ou exclui esta responsabilidade.

13.2.11 - Cumprir corretamente as instruções do CONTRATANTE em relação ao local onde deverá ser executado os serviços, devendo executá-los no prazo máximo pré-estabelecido.

13.2.12 - Assumir, por sua exclusiva responsabilidade, as despesas com assistência médica e hospitalar de pessoal alocado aos serviços em condições normais ou em regime de horário extraordinário.

13.2.13 - Segurar, obedecendo a disposições trabalhistas e previdenciárias específicas, todo o pessoal aplicado ao objeto Contratado, contra riscos de acidente do trabalho.

14.2.14 - Prover os empregados de identificação, zelando para que os mesmos trabalhem de forma zelosa e ordeira.

13.2.15 - Contratar e dispensar, às suas expensas e sob sua exclusiva responsabilidade, todo o pessoal necessário à prestação dos serviços contratados, bem como, o pagamento dos encargos trabalhistas e sociais devidos, nos prazos da lei.

13.2.16 - Apresentar ao CONTRATANTE, duas vias quitadas da guia de recolhimento junto ao CREA ou no CAU dos serviços em epígrafe.

13.2.17 - Manter no canteiro de obra o Diário de Obras atualizado diariamente.

13.2.18 - Fornecer mão de obra, equipamentos e utensílios necessários à execução dos serviços contratados. Todos os equipamentos e utensílios a serem utilizados na prestação dos serviços, deverão ser registrados por ocasião da entrada no local de trabalho e não poderão ser retirados sem apresentação de uma ordem escrita de saída, não se responsabilizando o CONTRATANTE, pelo extravio dos mesmos. As despesas com transporte dos equipamentos e utensílios correrão por conta da CONTRATADA, bem como o seguro contra roubo e incêndio.

13.2.19 - Responsabilizar-se pela supervisão, coordenação e execução dos serviços contratados, devendo comandá-los por seus prepostos, obrigando-se a observar todos os requisitos recomendados pelas normas brasileiras pertinentes, podendo o CONTRATANTE, a seu exclusivo critério, pedir a substituição quando assim o desejar, sem qualquer ônus para a mesma, ficando ainda, facultado a esta, através dos seus representantes, a verificação dos serviços executados ou em execução, sem que, razão disso cesse ou fique diminuída a responsabilidade da CONTRATADA pela perfeição e segurança dos serviços executados.



13.2.20 - Manter no(s) local (is) dos serviços contratados profissional legalmente habilitado, o qual deverá permanecer na obra durante o tempo necessário para perfeita execução dos mesmos.

13.2.21 - Assumir todos os encargos previdenciários e trabalhistas e FGTS dos seus empregados utilizados na execução dos serviços, mantendo-os rigorosamente e de acordo com as disposições legais em vigor, no seguro contrato acidentes do trabalho e quaisquer outros que a lei exige ou venha a exigir.

13.2.22 - Providenciar identificação para os seus empregados utilizados na prestação dos serviços contratados, sem a qual os mesmos não poderão entrar nas instalações do CONTRATANTE.

13.2.23 - Responsabilizar-se pelo fornecimento, para CONTRATANTE, dos dados cadastrais dos empregados utilizados na execução dos serviços contratados, bem como pela atualização desses dados, entregando mensalmente ao CONTRATANTE, cópia das guias de recolhimento dos encargos trabalhistas, previdenciários e demais exigidos pela legislação em vigor.

13.2.24 - Responder perante o CONTRATANTE e a terceiros por prejuízos causados em razão dos atos praticados na execução dos serviços a seu cargo, por si e por seus empregados utilizados direta ou indiretamente.

13.2.25 - Fornecer aos seus empregados utilizados na execução dos serviços contratados, transporte, refeições, uniformes e equipamentos de proteção individual, observando os padrões já utilizados pelos empregados da Contratante ou indicados por ela.

13.2.26 - Atender ao que determina a NR - Norma Regulamentadora nº 07 da Portaria nº 3.214/78 do Ministério do Trabalho e Emprego, principalmente sobre os registros dos empregados alocados aos serviços, bem como, seus exames médicos (admissional, periódico e demissional), e a primeira via do ASO (atestado de Saúde Ocupacional), a jornada de trabalho de 220h/mês, deverão permanecer no local da prestação dos serviços à disposição da Gerência do Contrato e da Fiscalização do Ministério do Trabalho.

13.2.27 - Cumprir as Normas Regulamentadoras do Ministério do Trabalho sobre segurança, higiene e medicina do Trabalho, assim como as Normas e Procedimentos da Segurança do CONTRATANTE. Assumir, por sua conta, os encargos de assistência médica de pronto-socorro do seu pessoal.

13.2.28 - Ficará a cargo da CONTRATADA toda a segurança e prevenção contra acidentes do trabalho do pessoal empregado na execução dos serviços contratados, devendo esta exercer severa vigilância sobre os mesmos.

13.2.29 - Manter limpa e organizada a área de trabalho durante e no término dos serviços. A liberação de pagamento total ou parcial ficará condicionada ao cumprimento também deste item.

13.2.30 - No caso de eventual reclamação trabalhista promovida contra a CONTRATADA, pelos empregados utilizados na execução dos serviços objeto do contrato, em que o CONTRATANTE seja chamado, como solidária, fica desde já pactuada que a CONTRATADA se obriga a tomar todas as medidas e providências cabíveis, visando excluir o CONTRATANTE do polo passivo da relação processual, assumindo, ela CONTRATADA, em qualquer caso, toda e qualquer responsabilidade por eventual débito trabalhista oriundo do contrato, mesmo após o término do mesmo.

13.2.31 - Fica expressamente estipulado que não se estabelece por força do contrato objeto desta licitação, qualquer vínculo empregatício de responsabilidade do CONTRATANTE, com



relação ao pessoal que a CONTRATADA utilizar, direta ou indiretamente, na execução dos serviços contratados, correndo por conta exclusiva da CONTRATADA, única responsável como empregadora, todas as despesas com esse pessoal, inclusive os encargos decorrentes da legislação vigente, seja trabalhista, previdenciária, securitária ou qualquer outra, obrigando-se a CONTRATADA ao cumprimento das disposições legais, quer quanto à remuneração do seu pessoal como dos encargos de qualquer natureza, especialmente do seguro contra acidentes do trabalho.

13.2.32 - Responsabilizar-se pelo cumprimento das normas regulamentadoras (NR's) de segurança do Ministério do Trabalho e Emprego, provendo seus empregados dos equipamentos de proteção individual (EPI), com respectivos CA (Certificado de Aprovação) atualizado, conforme a exigência de cada função e posto de trabalho, mantendo ficha de controle de fornecimento de EPI (atualizada e assinada), bem como realizar o treinamento quanto ao seu uso e conservação corretos.

13.2.33 - Fica definido que, ao final da obra, a CONTRATADA deverá apresentar um jogo de projetos arquitetônico e complementares que eventualmente sofram modificações ou adaptações necessárias para melhor uso da edificação, como forma de as built, para posteriores reformas e manutenções. Os projetos devem ser entregues em meio físico e digital.

13.2.34 – A empresa deverá dar garantias quanto a qualidade dos serviços executados, sendo feita por escrito e enviada para a Secretaria de Obras, Trânsito e Serviços públicos, no ato de entrega definitiva da obra.

---

---

#### XIV - DA VIGÊNCIA E EXECUÇÃO

---

---

14.1 - O prazo de vigência do contrato a ser firmado após adjudicação e homologação da presente licitação, contará a partir da assinatura do instrumento contratual com término previsto em até 04 (quatro) meses, com eficácia legal a partir da publicação de seu extrato.

14.2 - O prazo para execução da obra será de **04 (quatro) meses** conforme previsto no cronograma físico financeiro contados a partir da assinatura do instrumento contratual.

14.3 - No caso de constatação de erros ou modificações por parte da **CONTRATANTE**, que resultem em alterações dos prazos, estes serão aditados em comum acordo com a fiscalização.

---

---

#### XV - DO CONTRATO

---

---

15.1 - Para assinar o contrato, deverá o Licitante vencedor prestar garantia de 5% (cinco por cento) do valor deste, a preços iniciais, sob pena de decair o direito à contratação, com validade durante a execução do contrato e 03 (três) meses após o termo da vigência contratual, devendo ser renovada a cada prorrogação.

15.2 - A caução inicial será reforçada durante a execução dos serviços contratados, de forma a totalizar sempre 5% (cinco por cento) do valor vigente do contrato (preços iniciais mais aditivos e reajustamentos se houver).

15.3 - A garantia e seus reforços poderão ser realizados em uma das seguintes modalidades:



- a) caução em dinheiro ou título da dívida pública;
- b) seguro garantia;
- c) carta de fiança bancária.

15.4 - No caso de fiança bancária, esta deverá ser, a critério da licitante, fornecida por um banco localizado no Brasil, pelo prazo da duração do contrato, devendo a **CONTRATADA** providenciar sua prorrogação, por toda a duração do contrato, independente de notificação do Município de PERDIZES, sob pena de rescisão contratual, ressalvados os casos em que a duração do contrato for inferior ao prazo acima estipulado, quando deverá a caução ser feita pelo prazo contratual.

15.5 - No caso da opção pelo seguro garantia o mesmo será feito mediante entrega da competente apólice emitida por entidade em funcionamento no País, e em nome do Município de PERDIZES, e somente será aceita se cobrir e assegurar: **(1)** o pagamento de prejuízos advindos do não cumprimento do objeto do contrato; **(2)** prejuízos diretos causados à Administração decorrentes de culpa ou dolo durante a execução do contrato; e **(3)** multas moratórias e punitivas aplicadas pela Administração à **CONTRATADA** pelo prazo da duração do contrato, devendo a **CONTRATADA** providenciar sua prorrogação, por toda a duração do contrato, independente de notificação do Município de PERDIZES, sob pena de rescisão contratual.

15.6 - No caso de opção por Títulos da Dívida Pública, estes deverão estar acompanhados de laudo de avaliação da Secretaria do Tesouro Nacional, no qual esta informará sobre a exequibilidade, valor e prazo de resgate, taxa de atualização, condições de resgate.

15.7 - No caso de opção por caução em dinheiro, o interessado deverá procurar a Tesouraria da Prefeitura Municipal de PERDIZES, situada na Av. Gercino Coutinho nº 20, CEP. 38.170-000, Centro, PERDIZES-MG, para obter instruções de como efetuar-la.

15.8 - A garantia prestada pela **CONTRATADA**, qualquer que seja a modalidade escolhida, assegurará o pagamento de: **(1)** prejuízos advindos do não cumprimento do objeto do contrato; **(2)** prejuízos diretos causados à Administração decorrentes de culpa ou dolo durante a execução do contrato; **(3)** multas moratórias e punitivas aplicadas pela Administração à **CONTRATADA**, e **(4)** obrigações trabalhistas e previdenciárias de qualquer natureza, não adimplidas pela CONTRATADA, quando couber.

15.9 - O garantidor não é parte para figurar em processo administrativo instaurado pelo Município de PERDIZES com o objetivo de apurar prejuízos e/ou aplicar sanções à **CONTRATADA**.

15.10 - A garantia, inclusive na modalidade seguro-garantia, poderá ser executada total ou parcialmente, para fins de ressarcimento, indenização inclusive a terceiros e pagamento de multas contratuais de qualquer natureza.



15.11 - A garantia quando prestada em dinheiro pela **CONTRATADA** lhe será restituída ou liberada após o Recebimento Definitivo do(s) serviço(s) e somente após a comprovação que a empresa cumpriu com todas as obrigações contratuais e desde que não haja no plano administrativo, pendência de qualquer reclamação a elas relativas.

15.12 - As modalidades de seguro garantia e de fiança bancária não podem trazer cláusulas restritivas do uso da garantia e nem de limitações de prazo para comunicado de sinistro, se for o caso.

15.13 - O prazo para assinatura do contrato será de no máximo 05 (cinco) dias após a convocação pela Prefeitura Municipal de PERDIZES via e-mail ou ofício.

15.14 - É facultado à Administração Municipal, quando o convocado não assinar o contrato no prazo e condições estabelecidas, convocar as licitantes remanescentes, na ordem de classificação, para dá-lo em igual prazo e nas mesmas condições propostas pelo 1º (primeiro) classificado, inclusive quanto aos preços, ou revogar a licitação, independentemente da aplicação das sanções previstas neste edital.

15.15 - Poderá a proposta de a licitante ser desclassificada até a contratação, se tiver a Prefeitura Municipal conhecimento de fato ou circunstância superveniente que desabone sua regularidade fiscal, jurídica, qualificação técnica e/ou econômico-financeira. Neste caso, poderá ser procedida nova classificação, efetuando-se a convocação das licitantes remanescentes, em conformidade com o disposto no subitem 15.14 acima.

15.16 - Poderá a Administração Pública na competência discricionária, desfazer ou corrigir atos praticados no processo, até mesmo após a contratação, que não foram detectados anteriormente por servidor ou pela comissão de licitação no decorrer do mesmo, respeitado os atos já praticados na forma legal, desde que não causem prejuízo ao erário público.

15.17 - O contrato, que obedecerá ao disposto na presente Concorrência cujo modelo da minuta encontra-se no **Anexo XIII** e faz parte integrante deste Edital, deverá ser assinado pela empresa vencedora em dia, hora e local a serem indicados pela Administração Municipal.

---

---

## XVI - DA PRORROGAÇÃO DO CONTRATO

---

---

16.1 - O prazo de vigência do contrato poderá ser prorrogado, em virtude de interesse público devidamente justificado, desde que mantidas as mesmas condições do contrato original, ressalvadas alterações necessárias à recomposição do equilíbrio econômico financeiro inicial e demais hipóteses previstas nos termos do art. 57, da Lei 8.666/93 e legislação pertinente.

---

---

## XVII - DO REAJUSTE

---

---

17.1 - A periodicidade de reajuste do valor do presente contrato será anual, contado a partir da data limite para apresentação das propostas, conforme disposto no art. 3º, §1º da Lei 10.192/2001 e art. 40, XI da Lei 8.666/93, mediante aplicação de índices.



17.1.1 - Os índices utilizados para reajuste tem por base o Índice Nacional de Custo da Construção Civil - INCC, sendo utilizado o Índices de Reajustamento de Obras Rodoviárias - DNIT calculado e divulgado pela Fundação Getúlio Vargas - FGV para as colunas específicas ou outro que venha substituí-lo.

17.1.2 - As medições serão reajustadas na forma da lei com aplicação da seguinte fórmula de reajuste:

$$R = \frac{li - lo}{lo} \times V$$

**Onde:**

R = Valor da parcela de reajustamento procurado.

lo = Índice de preço verificado no mês da proposta.

li = Índice de preços referente ao mês de reajustamento.

V = Valor a preços iniciais da parcela do contrato de obras ou serviços a ser reajustado.

li e lo = Fornecidos pelo INCC - FGV.

17.2 - Caso os valores dos índices não estejam divulgados na data do cálculo do reajuste, serão utilizados os últimos índices disponíveis e o cálculo do reajuste será corrigido na medição seguinte.

17.3 - Caso ocorra eventuais atrasos na execução de responsabilidade da contratada, os reajustes serão calculados somente até as datas contratuais do evento gerador.

17.4 - Os reajustes serão formalizados por meio de apostilamento.

---

---

## XVIII - DAS SANÇÕES ADMINISTRATIVAS

---

---

18.1 - De conformidade com o estabelecido nos artigos 86 e 87 da Lei nº 8.666/93, a licitante vencedora que descumprir as condições estabelecidas nesta Concorrência ficará sujeita às seguintes penalidades:

a) multa de mora de até 10 (dez por cento) sobre o valor total do contrato, por atraso injustificado na execução do objeto desta licitação;

b) pela inexecução total ou parcial das condições desta Concorrência a Administração poderá, garantida a prévia defesa, aplicar as seguintes sanções:

b.1) advertência;

b.2) multa de até 10% (dez por cento) sobre o valor total do contrato, a juízo da Administração;

b.3) declaração de inidoneidade para licitar ou contratar com a Administração Pública, enquanto perdurarem os motivos determinantes da punição ou até que seja promovida sua reabilitação, perante a própria autoridade que aplicou a penalidade.



b.4) suspensão temporária de participação em licitações e impedimento de contratar com a Administração por prazo não superior a 2 (dois) anos o licitante que:

b.4.1) Deixar de entregar ou apresentar documentação falsa exigida no certame;

b.4.2) Não mantiver a proposta;

b.4.3) Comportar-se de modo inidôneo;

b.4.4) Convocado dentro do prazo de validade da sua proposta, não celebrar contrato;

b.4.5) Ensejar o retardamento da execução do objeto do contrato;

b.4.6) Falhar ou fraudar na execução do contrato;

b.4.7) Cometer fraude fiscal.

18.2 - Ao licitante que descumprir total ou parcialmente as obrigações do contrato, poderão ser aplicadas, conforme o caso, as seguintes sanções, sem prejuízo da reparação dos danos causados à Administração Pública, e eventuais responsabilidades civis e criminais:

a) Multa diária de 1% (um por cento) sobre o valor total atualizado do contrato por atraso injustificado;

b) O valor das multas corresponderá à gravidade da infração, até o máximo 10% (dez por cento) do valor contratado.

c) O valor da multa aplicada deverá ser recolhido no prazo de 3 (três) dias úteis na Tesouraria do Município de PERDIZES/MG contados da data da respectiva notificação.

18.3 - A multa a que alude o item 18.1. "a", não impede que o **CONTRATANTE** rescinda unilateralmente o Contrato e aplique as outras sanções previstas na mencionada Lei.

18.4 - Após a aplicação de qualquer penalidade prevista no item 18.1, realizar-se-á comunicação escrita à empresa e publicação no Órgão de Imprensa Oficial, constando o fundamento legal da punição e informando que o fato será registrado no Cadastro.

---

---

## XIX - DA RESCISÃO

---

---

19.1 - A **CONTRATADA** reconhece, nos termos do art. 55, IX da Lei 8.666/93, os direitos do **CONTRATANTE** em caso de rescisão administrativa prevista nos artigos 77 a 80 do mesmo diploma legal.

19.2 - O contrato estará sujeito à rescisão, desde que ocorra qualquer das hipóteses previstas no art. 78, da Lei 8.666 de 21 de junho de 1993, a qual as partes expressamente se submetem, podendo a rescisão ser determinada:



19.2.1 - Por ato unilateral e escrito do **CONTRATANTE**, nos casos enumerados nos incisos I a XII, do citado artigo, quando nenhuma indenização será devida a **CONTRATADA**;

19.2.2 - Amigável, por acordo entre as partes, havendo conveniência para o **CONTRATANTE**: e,

19.2.3 - Judicial, nos termos da Lei.

---

---

## **XX - DO RECEBIMENTO DAS OBRAS, SERVIÇOS E INSTALAÇÕES.**

---

---

20.1 - As obras e serviços serão recebidos:

a) Provisoriamente, através de vistoria executada pelo responsável por seu acompanhamento e/ou fiscalização, mediante termo circunstanciado assinado pelas partes, em até 15 (quinze) dias da comunicação escrita da **CONTRATADA** e desde que considerados pela Prefeitura em condições de funcionamento.

b) Definitivamente, através de vistoria executada por profissional habilitado ou pela Secretaria Municipal de obras designada pela autoridade competente, mediante termo circunstanciado assinado pelas partes, após decorridos, no máximo, 90 (noventa) dias do recebimento provisório, e atendidas todas as exigências contratuais.

20.2 - A Secretaria Municipal de Obras não aceitará ou receberá qualquer serviço com atraso, defeitos ou imperfeições, em desacordo com as especificações e condições constantes deste edital e seus anexos ou em desconformidade com as normas legais ou técnicas pertinentes ao objeto, cabendo à Contratada efetuar os reparos necessários em prazo a ser determinado, sem direito a indenização, sob pena de aplicação de sanções previstas e/ou rescisão contratual.

20.3 - A Administração Municipal reserva-se o direito de não receber os serviços em desacordo com o previsto neste instrumento convocatório, podendo cancelar o contrato e aplicar o disposto no art. 24, inciso XI, da Lei Federal nº 8.666/93.

20.4 - O responsável pelo recebimento dos serviços será a Sr<sup>a</sup>. Larissa Menezes de Oliveira, Engenheiro Civil CREA-MG nº 201.447/D, CPF: 071.745.416-90, ou em sua falta outro que o Município de Perdizes indicar.

---

---

## **XXI - DAS ALTERAÇÕES**

---

---

21.1 - O contrato poderá ser alterado unilateralmente pela Administração ou por acordo entre as partes, nos casos previstos no art. 65, da Lei 8.666/93.

---

---

## **XXII - DAS SUBEMPREITADAS**

---

---





22.1 - Para a contratação de subempreiteiras será exigida prévia autorização do **CONTRATANTE**, precedida das justificativas quanto aos motivos, natureza e extensão dos serviços subempreitados.

22.2 - Para subempreitadas de grande vulto, a critério do **CONTRATANTE**, poderá ser exigida a apresentação de documentação relativa à habilitação jurídica, à qualificação técnica, à qualificação econômico-financeira e à regularidade fiscal da subempreiteira.

22.3 - Com base nesses elementos o **CONTRATANTE** poderá rejeitar os pretendentes que apresentarem documentação incompatível com o padrão do empreendimento e o volume de serviços a serem subempreitados.

22.4 - A responsabilidade total da execução das obras, serviços, instalações e fornecimentos contratados, no caso de subempreitada continuará sempre a cargo da **CONTRATADA**, seja qual for a forma, o volume ou a natureza da subempreitada.

---

---

### XXIII - DA DOTAÇÃO ORÇAMENTÁRIA

---

---

23.1 - A dotação orçamentária destinada ao pagamento do objeto licitado está previsto na Lei Orçamentária para o exercício de 2021 e indicada no processo pela área competente da Prefeitura, discriminado nas seguintes dotações:

Unidades	Classificação	Descrição	Ficha
02 32 04	20.606.0076.1.0078.449051	OBRAS E INTALAÇÕES	1070

---

---

### XXIV- DO ADIAMENTO, REVOGAÇÃO OU ANULAÇÃO DA LICITAÇÃO

---

---

24.1 - O Município de PERDIZES poderá revogar a presente licitação por razões de interesse público decorrente de fato superveniente devidamente comprovado, pertinente e suficiente para justificar tal conduta, ou por ilegalidade, de ofício ou por provocação de terceiros, mediante parecer escrito e devidamente fundamentado, bem como adiá-la ou prorrogar o prazo para recebimento das propostas, sem que caibam aos licitantes quaisquer reclamações ou direitos a indenização ou reembolso, conforme art. 49 da Lei 8.666/93.

---

---

### XXV- DOS RECURSOS E IMPUGNAÇÕES

---

---

25.1 - Das decisões da Comissão Permanente de Licitação caberão recursos, nos termos do art. 109 da Lei Federal nº 8.666/93.

25.2 - Quaisquer recursos relativos a esta licitação deverão ser interpostos no prazo legal, dirigido ao Prefeito Municipal de PERDIZES, **AOS CUIDADOS DA COMISSÃO PERMANENTE DE LICITAÇÃO**, e protocolizados no Setor de Licitação, no endereço previsto no item 25.4 abaixo.

25.3 - Encerrado a fase de habilitação ou julgamento das propostas, qualquer licitante poderá interpor recurso, cuja síntese será lavrada em ata, sendo concedido o prazo de 5 (cinco) dias



úteis para a apresentação das razões de recurso, ficando os demais licitantes desde logo intimados para, querendo, apresentar contrarrazões em igual número de dias, e começarão a correr do término do prazo do recorrente, sendo-lhes assegurado vista imediata dos autos.

25.4 - O encaminhamento das razões de recursos e eventuais contrarrazões, bem como impugnações do edital deverá ser feito por escrito e protocolizados no Setor de Licitações, localizado no Av. Gercino Coutinho nº 27 - Centro na cidade de PERDIZES MG.

25.4.1 Qualquer cidadão poderá solicitar esclarecimento, providências ou impugnar os termos do presente Edital por irregularidade até 05 (cinco) dias úteis antes da data fixada para a realização do certame. A impugnação deverá ser protocolado no Setor de Licitações, na Avenida Gercino Coutinho, nº 27, Bairro Centro na cidade de Perdizes MG, ou disponível através do telefone (34) 3663-1341, ou pelo e-mail: [licitacao@perdizes.mg.gov.br](mailto:licitacao@perdizes.mg.gov.br), cabendo ao Presidente da C.P.L decidir sobre a impugnação em até 24 horas.

25.4.2 No caso de envio de impugnação por fax ou e-mail, a decisão somente será proferida se a empresa apresentar o original no Setor de Licitações, no prazo de 24 horas.

25.4.3 Decairá o direito de impugnar os termos do Edital o licitante que não apontar as falhas ou irregularidades supostamente existentes no Edital até o 2º (segundo) dia útil que anteceder à data da realização do certame. Sendo intempestiva, a comunicação do suposto vício não suspenderá o curso do certame. A impugnação deverá ser apresentada e protocolada no Setor de Licitação na forma descrita no subitem 25.4.2 acima.

25.4.4 A impugnação feita tempestivamente pelo licitante não o impedirá de participar do processo licitatório, até o trânsito em julgado a ele pertinente.

25.4.5 Acolhida a petição contra o ato convocatório, será designada nova data para a realização do certame, desde que a alteração proferida implique em alteração substancial das propostas.

25.5 - Os recursos deverão ser decididos no prazo de 5 (cinco) dias úteis.

25.6 - Da decisão do recurso será comunicado a todos os licitantes via correio eletrônico (e-mail) e publicado no Diário Oficial.

25.7 - Fica facultada a Administração a disponibilização do inteiro teor da decisão do recurso no site do município.

---

---

## XXVI - DAS DISPOSIÇÕES GERAIS

---

---

26.1 - A participação na presente licitação implica na concordância tácita, por parte da licitante, com todos os termos e condições deste edital.

26.2 - Na contagem dos prazos estabelecidos neste edital excluir-se-á o dia de início e incluir-se-á o dia de vencimento.

26.3 - Só se iniciam e vencem os prazos referidos neste edital em dia de expediente da Prefeitura.



26.4 - É facultada à Comissão ou autoridade superior da Administração, em qualquer fase da licitação, suspender o processo para análise técnica, promoção de diligência, destinada a esclarecer ou complementar a instrução do processo licitatório, vedada a inclusão posterior de documento ou informação que deveria constar originalmente da proposta.

26.5 - Poderá a Comissão de Licitação, quando entender necessário, suspender a sessão para análise detalhada da documentação de habilitação e propostas de preços.

26.6 - Ocorrendo a decretação de feriado ou qualquer fato superveniente que impeça a realização do certame na data marcada, todas as datas constantes deste Edital serão transferidas, automaticamente, para o primeiro dia útil ou de expediente normal subsequente aos ora fixados.

26.7 - A Administração poderá revogar a licitação por interesse público, devendo anulá-la por ilegalidade, em despacho fundamentado, sem a obrigação de indenizar (art. 49 da Lei nº 8.666/93).

26.8 - A inabilitação da licitante importará preclusão do seu direito de participar das fases subsequentes.

26.9 - Decairá do direito de impugnar os termos deste edital perante a Prefeitura a licitante que não o fizer até o 2º (segundo) dia útil que anteceder a abertura dos envelopes com as propostas.

26.10 - Serão de exclusiva responsabilidade da adjudicatária todas as despesas necessárias à contratação, inclusive o registro do respectivo instrumento no Cartório de Registro de Títulos e Documentos, se for o caso.

26.11 - Os questionamentos e esclarecimentos sobre o Edital, deverão ser solicitados por escrito ao Setor de Licitações localizado Av. Gercino Coutinho nº 27 - Centro, no horário das 08h00min às 11h00min e das 13h00min às 17h00min, ou por e-mail: [licitacao@perdizes.mg.gov.br](mailto:licitacao@perdizes.mg.gov.br). Demais informações pelo telefone (34) 3663 - 1341.

26.12 - Não serão levadas em consideração os envelopes documentação e proposta de preços entregues em data, local e/ou horários diferentes dos especificados neste Edital, de licitantes retardatários.

26.13 - O Edital na íntegra estará disponível no site [www.perdizes.mg.gov.br](http://www.perdizes.mg.gov.br) e junto ao Setor de Licitação no horário e endereço previsto no item 26.11 acima.

26.14 - Não serão aceitas pela Comissão Permanente de Licitação propostas enviadas via fax, e-mail ou xerox.

26.15 - Após a fase de habilitação, não cabe desistência de proposta, salvo por motivo justo decorrente de fato superveniente e aceito pela Comissão.



26.16 - Havendo desistência por parte do licitante, após o encerramento da reunião de abertura, o mesmo se sujeitará às penalidades previstas em lei e neste edital.

26.17 - As informações prevista neste edital e seus anexos são complementares entre si, de modo que, qualquer detalhe que omita em um documento e mencione em outro serão considerados válidos.

26.18 - As questões não previstas nesta Concorrência serão resolvidas pela Comissão com base nas normas jurídicas e administrativas que forem aplicáveis em especial na Lei 8666/93 e alterações.

26.19 - Fica eleito o foro da Comarca de PERDIZES, Estado de Minas Gerais, para solucionar quaisquer questões oriundas desta licitação.

PERDIZES/MG, 01 de Dezembro de 2021.

---

Jessica Neves Belchior Machado  
Secretária Municipal de Obras, Trânsito e Serviços Públicos



## ANEXO I

### PROJETO BÁSICO

#### 1. OBJETO:

Contratação de empresa especializada em engenharia civil, incluindo o fornecimento de material e mão de obra para implantação de um Centro Comunitário na Comunidade da Mata, município de Perdizes/MG, conforme projetos, memorial e planilha anexos.

#### 2. LOCALIZAÇÃO DA OBRA

Futura instalação do Centro Comunitário na Comunidade da Mata.

Latitude: - 19.170877° S

Longitude: - 47.374350° O

#### 3. JUSTIFICATIVA DA CONTRATAÇÃO:

A Prefeitura Municipal de Perdizes buscando recursos para construção do Centro Comunitário conseguiu a verba federal destinada através no convênio nº 892662/2019, sendo destinada para a comunidade da mata, sendo uma das comunidades do município que não conta com este tipo de benfeitoria a fim de melhorar as condições da localidade foi feito o projeto conforme as demandas da região e o local de implantação.

#### 4. PRAZO PARA INÍCIO DA OBRA

Os serviços contratados deverão ser iniciados em até 10 (dez) dias corridos, a partir da assinatura da ordem de serviço. Os serviços contratados deverão ser concluídos em até 4 meses corridos a contar da data de emissão da assinatura da ordem de serviço.

#### 5. REQUISITOS NECESSÁRIOS

5.1. Prova de registro ou inscrição da licitante e de seu responsável Técnico no CREA (Conselho Regional de Engenharia e Agronomia) ou CAU (Conselho de Arquitetura e Urbanismo), ou ainda órgão competente ao da categoria, da região da sede da empresa, bem como documento que comprove vínculo, inscrição ou registro do licitante, junto ao Conselho Regional de Engenharia, Arquitetura e Agronomia – CREA, que comprove atividade relacionada com o objeto;

5.2. OBSERVAÇÃO: No caso de a empresa licitante ou responsável técnico não serem registrados, inscritos na entidade profissional competente do Estado de Minas Gerais, deverão ser providenciados respectivos vistos deste órgão regional por ocasião da assinatura do contrato.

5.3. A comprovação de que o responsável técnico pertence ao quadro permanente da empresa deve ser comprovada da seguinte forma:

- a) Apresentação do contrato social, quando o responsável técnico pertencer ao quadro societário da empresa;
- b) Apresentação de cópia da CTPS do responsável técnico com a devida anotação de emprego do licitante, ou outro documento trabalhista legalmente reconhecido que comprove o emprego na licitante;
- c) Apresentação do Contrato de natureza privada que comprove o vínculo entre o responsável técnico e a licitante



5.4. Comprovação de capacidade técnico-operacional, por meio de atestado(s), devidamente assinado (s) e preenchido(s) com os dados da empresa e/ou pessoa que ofereceu os serviços para a empresa(s) e ou terceiro(s). O(s) Atestado(s) de capacidade técnico/operacionais deverá(ão) comprovar a execução dos serviços a seguir relacionados, conforme inciso, I, do § 1º do artigo 30, da Lei nº 8666/93:

- k) Execução de infraestrutura – em quantidade igual ou superior a 8 m<sup>3</sup>;
- l) Execução de superestrutura – em quantidade igual ou superior a 100 m<sup>2</sup>;
- m) Execução de paredes – em quantidade igual ou superior a 150 m<sup>2</sup>;
- n) Execução de revestimento – em quantidade igual ou superior a 560 m<sup>2</sup>;
- o) Execução de pisos – em quantidade igual ou superior a 150 m<sup>2</sup>;
- p) Execução de cobertura – em quantidade igual ou superior a 180 m<sup>2</sup>;
- q) Execução de instalações hidrossanitários – em quantidade igual ou superior a 60 m;
- r) Execução de instalações elétricas – em quantidade igual ou superior a 800 m;
- s) Execução de sistema SPDA – em quantidade igual ou superior a 22 m;
- t) Execução de Pintura – em quantidade igual ou superior a 530 m<sup>2</sup>.

5.5 Para atendimento à qualificação técnico-profissional, comprovação do licitante de possuir em seu corpo técnico, na data de abertura das propostas, profissional(is) de nível superior, ARQUITETO OU ENGENHEIRO, reconhecido(s) pelo CREA ou CAU, detentor(es) de atestado(s) de responsabilidade técnica, devidamente registrado(s) no CREA da região onde os serviços foram executados, acompanhados(s) da(s) respectiva(s) Certidão(ões) de Acervo Técnico – CAT, expedidas por este(s) Conselho(s), que comprove(m) ter o(s) profissional(is), executado para órgão ou entidade da administração pública direta ou indireta, federal estadual, municipal ou do Distrito Federal, ou ainda, para empresa privada, que não o próprio licitante (CNPJ diferente), serviço(s) relativo(s) a:

- k) Execução de infraestrutura;
- l) Execução de superestrutura;
- m) Execução de paredes;
- n) Execução de revestimento;
- o) Execução de pisos;
- p) Execução de cobertura;
- q) Execução de instalações hidrossanitários;
- r) Execução de instalações elétricas;
- s) Execução de sistema SPDA;
- t) Execução de Pintura;

5.6 A(s) certidão(ões) e/ou atestado(s) apresentados dever(ão) conter as seguintes informações básicas:

Nome do contrato e do contratante:

Identificação do objeto do contrato (tipo ou natureza do serviço);

Localização do serviço:

Serviço executados (discriminação e quantidades)

5.7 O(s) atestado(s) ou certidão(ões) que não atender(em) a todas as características citadas nas condições acima, não serão considerados pela Comissão de Licitação.

5.8. Quanto a disponibilidade de pessoal técnico-especializado deverá ser apresentado declaração formal de disponibilidade de pessoal técnico especializado para integrar a equipe que executará os serviços objeto da licitação, assinada pelo representante legal da licitante.



5.9 No caso de dois ou mais licitantes apresentarem atestados de um mesmo profissional, como comprovação de qualificação técnica, ambos serão inabilitados.

5.10 Declaração indicando o nome, CPF e número do registro no CREA do responsável técnico que acompanhará a execução dos serviços de que trata o objeto.

## **6. CRONOGRAMA**

O CONTRATADO deverá fazer seu próprio planejamento, levando em conta a produtividade de suas máquinas, equipamentos e mão-de-obra, observando, contudo, o prazo aqui estipulado. Este planejamento deverá considerar a estratégia de ataque para o cumprimento dos prazos, levando em consideração a possibilidade de ocorrência de chuvas, o lead time dos fornecedores, dentre outros fatores intervenientes. Como resultado deste planejamento a CONTRATADA deverá fornecer cronograma FÍSICO/FINANCEIRO, seguindo as descrições dos serviços da planilha orçamentária para ser aprovado pela fiscalização em até 10 dias corridos do recebimento da ordem de Serviço.

## **7. VISITAS TÉCNICAS**

7.1 - A visita técnica é facultativa, caso os interessados optem pela visita, esta deverá ser agendada antecipadamente junto a Secretaria Municipal de Obras, Trânsito e Serviços Públicos pelo telefone (34) 9 9142-6571, tendo como termo a contar do primeiro dia útil ao da publicação, estendendo-se até o dia útil anterior a data prevista para realização da sessão pública, no horário das 07h00min às 11h00min e das 13h00min às 17h00min.

7.2 - A visita técnica por finalidade que o proponente possa constatar as condições de execução e particularidades inerentes à natureza dos trabalhos e sobre o local e para que perceba a realidade do cenário do empreendimento, suas peculiaridades, grau de dificuldade, quantitativos, etc, tendo condições de formar um conceito sobre os serviços como um todo e apresentando um preço justo em sua proposta não havendo dessa forma alegações futuras de desconhecimento das condições de execução dos serviços objeto deste Edital.

7.3 - Não será aceita visita sem o respectivo agendamento.

7.4 - A Visita Técnica deverá ser feita por representante da empresa, devidamente credenciado para tal.

7.5 - Alegações posteriores relacionadas com o desconhecimento do objeto licitado não serão consideradas para reclamações futuras, ou de forma a desobrigar a sua execução.

## **8. CRITÉRIOS DE ACEITABILIDADE**

8.1 - A Secretaria Municipal de Obras, Trânsito e Serviços Públicos não aceitará ou receberá qualquer serviço com atraso, defeitos ou imperfeições, em desacordo com as especificações e condições constantes do edital ou em desconformidade com as normas legais ou técnicas pertinentes ao objeto, cabendo à Contratada efetuar os reparos necessários em prazo a ser determinado, sem direito a indenização, sob pena de aplicação de sanções previstas e/ou rescisão contratual.

8.2 - O fiscal do contrato designado pela Secretaria Municipal de Obras, Trânsito e Serviços Públicos receberá o objeto de forma provisória e definitivamente, mediante comprovação de finalização dos serviços conforme os projetos básicos em anexo no processo licitatório.



## 9. ESTIMATIVA DE PREÇO E DISPONIBILIDADE ORÇAMENTÁRIA E FINANCEIRA PARA A DESPESA.

9.1 A Secretaria Municipal de Obras, Trânsito e Serviços públicos elaborou planilha orçamentária dos serviços, utilizando-se dos preços da tabela referencial de foram cotados de acordo com o SINAPI do mês de maio de 2021.

9.2 - Para execução dos serviços, apurou-se o valor total estimado em R\$ 441.599,91 (Quatrocentos e quarenta e um mil, quinhentos e noventa e nove reais e noventa e um centavos).

9.3 - A dotação orçamentária:

Unidades	Classificação	Descrição	Ficha
02 32 04	20.606.0076.1.0078.449051	OBRAS E INTALAÇÕES	1070

## 10. CONDIÇÕES DE EXECUÇÃO

10.1 - A CONTRATADA deverá executar e entregar os serviços contratados no prazo máximo de 4 (quatro) meses, contados da data de emissão da Ordem de Serviço, que será emitida pela Secretaria Municipal de Obras, Trânsito e Serviços Públicos em até 5 (cinco) dias após a data da assinatura do Contrato, sendo a secretaria informada pelo setor de licitação quando houver a assinatura do contrato, ressalvadas as hipóteses previstas no art. 57, §1º, da Lei Federal nº 8.666/93.

10.2 - Caso haja necessidade de execução dos serviços aos sábados, domingos e feriados por necessidade da CONTRATADA, esta arcará com todo o custo adicional.

10.3 - O CONTRATANTE não aceitará, sob nenhum pretexto, a transferência de qualquer responsabilidade da CONTRATADA para outras entidades, sejam fabricantes, técnicos, subcontratados, etc.

10.4 - A CONTRATADA poderá subcontratar parcialmente os serviços, desde que haja autorização formal do CONTRATANTE nos termos previsto no edital.

10.5 - A responsabilidade da CONTRATADA pela execução dos serviços não será reduzida, ou alterada, em decorrência da fiscalização da Secretaria Municipal de Obras, Trânsito e Serviços Públicos do CONTRATANTE.

10.6 - O município reserva para si o direito de alterar quantitativos, sem que isso implique alteração dos preços ofertados, obedecido o disposto no §1º do artigo 65 da Lei Federal nº 8.666/93.

10.7 - A execução de todos os serviços contratados obedecerá às normas técnicas aplicáveis aos projetos e à presente especificação técnica prevista no edital e seus anexos.

10.8 - Os representantes do CONTRATANTE e toda pessoa autorizada pelo mesmo terão livre acesso aos serviços e a todos os locais onde estejam sendo realizados trabalhos, estocados e/ou fabricados materiais e equipamentos relativos ao objeto contratado, ainda que nas dependências da CONTRATADA.

10.9 - Os serviços serão considerados provisoriamente entregues, após o término, por completo, de todos os trabalhos, inclusive a limpeza final, tendo sido efetuada a vistoria pelo CONTRATANTE.





10.10 - Os projetos básicos, detalhes e especificações, bem como as planilhas constantes deste Termo conterão as informações necessárias à boa execução dos serviços e confecção da proposta.

10.11 - O município poderá introduzir, durante a execução do Contrato, alterações para melhor adequação técnica aos seus objetivos, nos projetos e especificações, nos termos da Lei.

10.12 - Os materiais de construção colocados no local da execução dos serviços pela CONTRATADA ficarão sob sua guarda e inteira responsabilidade, não sendo permitida sua retirada do local, senão em casos especiais e mediante autorização escrita do município.

10.13 - A CONTRATADA cuidará para que a descarga, transporte horizontal e vertical dos materiais se faça com regularidade, desimpedindo o passeio público, salvo casos específicos com prévia autorização do município.

10.14 - As multas e tarifas provenientes de autuações por órgãos públicos quanto ao depósito de materiais e equipamentos no passeio e via pública serão de ônus da CONTRATADA.

10.15 - A CONTRATADA será obrigada a demolir ou a refazer, conforme o caso, qualquer porção de serviços contratados que, a juízo comprovado da CONTRATANTE, não estiver de acordo com o contrato, sem que isso interfira no prazo de execução dos serviços estabelecidos neste Projeto Básico e no edital.

10.16 - A remoção de entulhos, a cargo da CONTRATADA, deverá ocorrer por meio de caçambas, cujos custos ficarão também a cargo da CONTRATADA.

10.17 - Deverá ser observada rigorosa obediência a todas as particularidades dos projetos fornecidos pelo município, suas especificações e detalhes, a fim de que haja perfeita concordância na execução dos serviços.

10.18 - Os materiais a serem entregues na obra, tais como areia, brita, cimento e outros da mesma natureza serão depositados imediatamente para local onde os serviços serão realizados.

## **11. TERMO DE RECEBIMENTO DA OBRA**

11.1 - Ao considerar concluídos os serviços a contratada solicitará a Secretaria Municipal de Obras, Trânsito e Serviços, em até 15 (quinze) dias, que proceda a vistoria para fins de recebimento provisório dos serviços. O recebimento dar-se-á pelo Contratante, através de vistoria conjunta realizada por engenheiro civil da empresa e pela fiscalização da Secretaria Municipal de Obras, Trânsito e Serviços Públicos.

11.2 - No Termo de Recebimento Provisório serão registradas eventuais pendências constatadas na vistoria realizada em conjunto pelas partes contratantes, desde que aquelas não impeçam a sua utilização imediata.

11.3 - Caso as eventuais pendências impeçam a utilização imediata e plena dos serviços executados, o Termo de Recebimento Provisório só será firmado após a solução completa e definitiva dos problemas, dentro do prazo estabelecido pela fiscalização do Contratante;

11.4 - Decorridos, no máximo, 90 (noventa) dias do recebimento provisório, e atendidas todas as exigências contratuais, será emitido o termo de recebimento definitivo da obra, através de vistoria executada por profissional habilitado ou pela Secretaria Municipal de Obras, Trânsito e



Serviços Públicos designada pela autoridade competente, mediante termo circunstanciado assinado pelas partes.

11.5 - O responsável pelo recebimento dos serviços será a Sr<sup>a</sup>. Larissa Menezes de Oliveira, Engenheiro Civil CREA-MG nº 201.447/D, CPF: 071.745.416-90, ou em sua falta outro que o Município de Perdizes indicar.

## **12. CONDIÇÕES DE PAGAMENTO**

12.1 - Os pagamentos serão efetuados da seguinte forma:

12.1.1 - A Contratada obterá pagamentos somente referentes aos serviços efetivamente executados, conforme medições efetuadas pela fiscalização da CONTRATANTE e obedecerá ao procedimento a ser definido no edital, quanto ao prazo e forma.

12.2 - A medição dos serviços será mensal, após apuração dos quantitativos executados. Somente será medido o serviço executado, observadas as respectivas especificações e preços de planilha. Mediante autorização expressa do município, poderá haver medições e os respectivos pagamentos em intervalo menor.

12.3 - O item relativo à Administração Local será medido em valor proporcional a cada medição de serviços efetivamente executados, cumulativamente até o total da verba constante da Planilha de Quantitativos e Preços Unitários.

12.4 - Não será devido pagamento da despesa relativa à Administração Local, sobre os itens Mobilização / Desmobilização e Instalação do canteiro de Obra.

12.5 - O valor a (lo) da Administração Local a ser pago em cada medição será calculado da seguinte forma:

$$AL \text{ (mensal)} = \frac{AL \times \text{valor da medição dos serviços executados no mês}}{VC + AL}$$

AL (mensal) → Valor a ser pago em cada medição mensal;

AL → Valor total da verba Administração Local constante do Quadro de Quantidades e Preços Unitários;

VC → Valor inicial do contrato (lo) menos os valores relativos à Mobilização/Desmobilização e Instalação e Manutenção do canteiro de obra (se houverem).

12.6 - Em caso de adiamento que implique em aumento de valor contratual ou prorrogação de prazo, não haverá alteração no valor definido na Planilha de Quantitativos e Preços Unitários para o item Administração Local.

12.7 - Quando ocorrer execução total do objeto contratual em prazo ou valor inferior aos definidos inicialmente ou restar resíduo, será devido o pagamento total da verba remanescente na medição final.

12.8 - Em caso de medição zero, ou paralisação da obra, não será devido nenhum pagamento relativo à Administração Local.

### **12.9 Do Reajuste**

12.9.1 - A periodicidade de reajuste do valor do presente contrato será anual, contado a partir da data limite para apresentação das propostas, conforme disposto no art. 3º, §1º da Lei 10.192/2001 e art. 40, XI da Lei 8.666/93, mediante aplicação de índices.



12.9.2 - Os índices utilizados para reajuste têm por base o Índice Nacional de Custo da Construção Civil - INCC, calculado e divulgado pela Fundação Getúlio Vargas - FGV para as colunas específicas, publicado na Revista Conjuntura Econômica, ou outro que venha substituí-lo.

12.9.2.1 - As medições serão reajustadas na forma da lei com aplicação da seguinte fórmula de reajuste:

$$R = \frac{I_i - I_o}{I_o} \times V$$

Onde:

R = Valor da parcela de reajustamento procurado.

I<sub>o</sub> = Índice de preço verificado no mês da proposta.

I<sub>i</sub> = Índice de preços referente ao mês de reajustamento.

V = Valor a preços iniciais da parcela do contrato de obras ou serviços a ser reajustado. I<sub>i</sub> e I<sub>o</sub> = Fornecidos pelo INCC - FGV, Coluna 35.

12.3 Caso os valores dos índices não estejam divulgados na data do cálculo do reajuste, serão utilizados os últimos índices disponíveis e o cálculo do reajuste será corrigido na medição seguinte.

12.9.4 - Caso ocorra eventuais atrasos na execução de responsabilidade da contratada, os reajustes serão calculados somente até as datas contratuais do evento gerador.

12.9.4 - Os reajustes serão formalizados por meio de apostilamento.

12.9.6 - Os reajustes podem ser feitos através da atualização da planilha desde que comprovada, os aumentos e demonstrada que os valores fixados anteriormente não atendem para a execução do contrato.

### **13. GARANTIA DA EXECUÇÃO DO CONTRATO:**

13.1 - Para assinar o contrato, deverá o Licitante vencedor prestar garantia de 5% (cinco por cento) do valor deste, a preços iniciais, sob pena de decair o direito à contratação, com validade durante a execução do contrato e 03 (três) meses após o termo da vigência contratual, devendo ser renovada a cada prorrogação.

13.2 - A caução inicial será reforçada durante a execução dos serviços contratados, de forma a totalizar sempre 5% (cinco por cento) do valor vigente do contrato (preços iniciais mais aditivos e reajustamentos se houver).

13.3 - A garantia e seus reforços poderão ser realizados em uma das seguintes modalidades:

- a) Caução em dinheiro ou título da dívida pública;
- b) Seguro garantia;
- c) Carta de fiança bancária.

13.4 - No caso de fiança bancária, esta deverá ser, a critério da licitante, fornecida por um banco localizado no Brasil, pelo prazo da duração do contrato, devendo a contratada providenciar sua prorrogação, por toda a duração do contrato, independente de notificação do Município de Perdizes, sob pena de rescisão contratual, ressalvados os casos em que a duração do contrato for inferior ao prazo acima estipulado, quando deverá a caução ser feita pelo prazo contratual.



13.5 - No caso da opção pelo seguro garantia o mesmo será feito mediante entrega da competente apólice emitida por entidade em funcionamento no País, e em nome do Município de Perdizes, e somente será aceita se cobrir e assegurar:

- (1) o pagamento de prejuízos advindos do não cumprimento do objeto do contrato;
  - (2) prejuízos diretos causados à Administração decorrentes de culpa ou dolo durante a execução do contrato; e
  - (3) multas moratórias e punitivas aplicadas pela Administração à CONTRATADA pelo prazo da duração do contrato, devendo a CONTRATADA providenciar sua prorrogação, por toda a duração do contrato, independente de notificação do Município de Perdizes, sob pena de rescisão contratual.
- 10.6 - No caso de opção por Títulos da Dívida Pública, estes deverão estar acompanhados de laudo de avaliação da Secretaria do Tesouro Nacional, no qual está informará sobre a exequibilidade, valor e prazo de resgate, taxa de atualização, condições de resgate.

13.7 - No caso de opção por caução em dinheiro, o interessado deverá procurar a Tesouraria da Prefeitura Municipal de Perdizes, situada na Avenida Gercino Coutinho nº 20, CEP. 38.170-000, Centro, Perdizes-MG, para obter instruções de como efetuar-la.

13.8 - A garantia prestada pela CONTRATADA, qualquer que seja a modalidade escolhida, assegurará o pagamento de:

- (1) prejuízos advindos do não cumprimento do objeto do contrato;
- (2) prejuízos diretos causados à Administração decorrentes de culpa ou dolo durante a execução do contrato;
- (3) multas moratórias e punitivas aplicadas pela Administração à CONTRATADA e
- (4) obrigações trabalhistas e previdenciárias de qualquer natureza, não adimplidas pela CONTRATADA, quando couber.

13.9 - O garantidor não é parte para figurar em processo administrativo instaurado pelo Município de Perdizes com o objetivo de apurar prejuízos e/ou aplicar sanções à CONTRATADA.

13.10 - A garantia, inclusive na modalidade seguro-garantia, poderá ser executada total ou parcialmente, para fins de ressarcimento, indenização inclusive a terceiros e pagamento de multas contratuais de qualquer natureza.

13.11 - A garantia quando prestada em dinheiro pela CONTRATADA lhe será restituída ou liberada após o Recebimento Definitivo do(s) serviço(s) e somente após a comprovação que a empresa cumpriu com todas as obrigações contratuais e desde que não haja no plano administrativo, pendência de qualquer reclamação a elas relativas.

13.12 - As modalidades de seguro garantiam e de fiança bancária não podem trazer cláusulas restritivas do uso da garantia e nem de limitações de prazo para comunicado de sinistro, se for o caso.

#### **14. OBRIGAÇÃO DAS PARTE:**

##### **14.1 - DO CONTRATANTE:**



14.1.2 - Efetuar os pagamentos devidos à CONTRATADA, na forma estabelecida no contrato.

14.1.3 - Supervisionar a execução dos serviços, com preposto idôneo e habilitado, efetuando inclusive medições para efeito de pagamentos.

14.1.4 - Emitir ordem de serviços de início de execução do presente contrato.

14.1.5 - Fornecer todos os documentos e informações necessárias ao desenvolvimento da obra.

14.1.6 - Garantir à CONTRATADA o acesso à documentação técnica necessária (plantas de cadastro, etc.).

14.1.7 - Notificar a CONTRATADA por meio do gestor/fiscal, sobre qualquer irregularidade encontrada na execução dos serviços, inclusive acerca de possível aplicação de multa por descumprimento contratual, fixando-lhes, nos termos da lei, prazo para apresentação de defesa.

14.1.8 - Rejeitar todo e qualquer material de má qualidade e em desconformidade com as especificações deste Termo.

14.1.9 - Efetuar o recebimento provisório e definitivo do objeto, por meio da Secretaria Municipal de Obras, Trânsito e Serviços.

#### 14.2 - DA CONTRATADA:

14.2.1 - Manter, durante a execução dos serviços, em compatibilidade com as obrigações por ela assumidas, todas as condições de habilitação e qualificação exigidas na licitação.

14.2.2 - Designar um preposto, idôneo e habilitado, com poderes para representá-la, receber notificações da fiscalização da PMP e para tomar deliberações sobre todos os assuntos, para o bom e fiel cumprimento do contrato, sendo formal e previamente indicado à Administração.

14.2.3 - Cumprir todas as normas de segurança do trabalho, fornecer, inclusive, os respectivos equipamentos de proteção aos seus empregados.

14.2.4 - Fornece toda a mão de obra, materiais, ferramentas e equipamentos necessários ao pleno desenvolvimento dos serviços contratados.

14.2.5 - Fornecer pessoal devidamente habilitado e qualificado para prestação dos serviços contratados.

14.2.6 - Arcar com o pagamento de todos os encargos trabalhistas, sociais, previdenciários e outros advindos do contrato.

14.2.7 - Responder por quaisquer danos que venham a ser causado ao CONTRATANTE ou a terceiros, por seus empregados ou prepostos, no exercício de suas tarefas.

14.2.8 - Registrar o Contrato no CREA ou no CAU, enviando para a Prefeitura Municipal de Perdizes, uma cópia registrada.

14.2.9 - Deverá o Responsável Técnico da CONTRATADA, acompanhar todas as etapas dos serviços.



14.2.10 - Responsabilizar-se integralmente para com a execução do objeto contratado, sendo que a presença da fiscalização da PMP, não diminui ou exclui esta responsabilidade.

14.2.11 - Cumprir corretamente as instruções do CONTRATANTE em relação ao local onde deverá ser executado os serviços, devendo executá-los no prazo máximo pré-estabelecido.

14.2.12 - Assumir, por sua exclusiva responsabilidade, as despesas com assistência médica e hospitalar de pessoal alocado aos serviços em condições normais ou em regime de horário extraordinário.

14.2.13 - Segurar, obedecendo a disposições trabalhistas e previdenciárias específicas, todo o pessoal aplicado ao objeto Contratado, contra riscos de acidente do trabalho.

14.2.14 - Prover os empregados de identificação, zelando para que os mesmos trabalhem de forma zelosa e ordeira.

14.2.15 - Contratar e dispensar, às suas expensas e sob sua exclusiva responsabilidade, todo o pessoal necessário à prestação dos serviços contratados, bem como, o pagamento dos encargos trabalhistas e sociais devidos, nos prazos da lei.

11.2.16 - Apresentar ao CONTRATANTE, duas vias quitadas da guia de recolhimento junto ao CREA ou no CAU dos serviços em epígrafe.

14.2.17 - Manter no canteiro de obra o Diário de Obras atualizado diariamente.

14.2.18 - Fornecer mão de obra, equipamentos e utensílios necessários à execução dos serviços contratados. Todos os equipamentos e utensílios a serem utilizados na prestação dos serviços, deverão ser registrados por ocasião da entrada no local de trabalho e não poderão ser retirados sem apresentação de uma ordem escrita de saída, não se responsabilizando o CONTRATANTE, pelo extravio dos mesmos. As despesas com transporte dos equipamentos e utensílios correrão por conta da CONTRATADA, bem como o seguro contra roubo e incêndio.

14.2.19 - Responsabilizar-se pela supervisão, coordenação e execução dos serviços contratados, devendo comandá-los por seus prepostos, obrigando-se a observar todos os requisitos recomendados pelas normas brasileiras pertinentes, podendo o CONTRATANTE, a seu exclusivo critério, pedir a substituição quando assim o desejar, sem qualquer ônus para a mesma, ficando ainda, facultado a esta, através dos seus representantes, a verificação dos serviços executados ou em execução, sem que, razão disso cesse ou fique diminuída a responsabilidade da CONTRATADA pela perfeição e segurança dos serviços executados.

14.2.20 - Manter no(s) local (is) dos serviços contratados profissionais legalmente habilitado, o qual deverá permanecer na obra durante o tempo necessário para perfeita execução dos mesmos.

14.2.21 - Assumir todos os encargos previdenciários e trabalhistas e FGTS dos seus empregados utilizados na execução dos serviços, mantendo-os rigorosamente e de acordo com as disposições legais em vigor, no seguro contrato acidentes do trabalho e quaisquer outros que a lei exige ou venha a exigir.

14.2.22 - Providenciar identificação para os seus empregados utilizados na prestação dos serviços contratados, sem a qual os mesmos não poderão entrar nas instalações do CONTRATANTE.



14.2.23 - Responsabilizar-se pelo fornecimento, para CONTRATANTE, dos dados cadastrais dos empregados utilizados na execução dos serviços contratados, bem como pela atualização desses dados, entregando mensalmente ao CONTRATANTE, cópia das guias de recolhimento dos encargos trabalhistas, previdenciários e demais exigidos pela legislação em vigor.

14.2.24 - Responder perante o CONTRATANTE e a terceiros por prejuízos causados em razão dos atos praticados na execução dos serviços a seu cargo, por si e por seus empregados utilizados direta ou indiretamente.

14.2.25 - Fornecer aos seus empregados utilizados na execução dos serviços contratados, transporte, refeições, uniformes e equipamentos de proteção individual, observando os padrões já utilizados pelos empregados da Contratante ou indicados por ela.

14.2.26 - Atender ao que determina a NR - Norma Regulamentadora nº 07 da Portaria nº 3.214/78 do Ministério do Trabalho e Emprego, principalmente sobre os registros dos empregados alocados aos serviços, bem como, seus exames médicos (admissional, periódico e demissional), e a primeira via do ASO (atestado de Saúde Ocupacional), a jornada de trabalho de 220h/mês, deverão permanecer no local da prestação dos serviços à disposição da Gerência do Contrato e da Fiscalização do Ministério do Trabalho.

14.2.27 - Cumprir as Normas Regulamentadoras do Ministério do Trabalho sobre segurança, higiene e medicina do Trabalho, assim como as Normas e Procedimentos da Segurança do CONTRATANTE. Assumir, por sua conta, os encargos de assistência médica de pronto-socorro do seu pessoal.

14.2.28 - Ficar a cargo da CONTRATADA toda a segurança e prevenção contra acidentes do trabalho do pessoal empregado na execução dos serviços contratados, devendo esta exercer severa vigilância sobre os mesmos.

14.2.29 - Manter limpa e organizada a área de trabalho durante e no término dos serviços. A liberação de pagamento total ou parcial ficará condicionada ao cumprimento também deste item.

14.2.30 - No caso de eventual reclamação trabalhista promovida contra a CONTRATADA, pelos empregados utilizados na execução dos serviços objeto do contrato, em que o CONTRATANTE seja chamado, como solidária, fica desde já pactuada que a CONTRATADA se obriga a tomar todas as medidas e providências cabíveis, visando excluir o CONTRATANTE do polo passivo da relação processual, assumindo, ela CONTRATADA, em qualquer caso, toda e qualquer responsabilidade por eventual débito trabalhista oriundo do contrato, mesmo após o término do mesmo.

14.2.31 - Fica expressamente estipulado que não se estabelece por força do contrato objeto desta licitação, qualquer vínculo empregatício de responsabilidade do CONTRATANTE, com relação ao pessoal que a CONTRATADA utilizar, direta ou indiretamente, na execução dos serviços contratados, correndo por conta exclusiva da CONTRATADA, única responsável como empregadora, todas as despesas com esse pessoal, inclusive os encargos decorrentes da legislação vigente, seja trabalhista, previdenciária, securitária ou qualquer outra, obrigando-se a CONTRATADA ao cumprimento das disposições legais, quer quanto à remuneração do seu pessoal como dos encargos de qualquer natureza, especialmente do seguro contra acidentes do trabalho.

14.2.32 - Responsabilizar-se pelo cumprimento das normas regulamentadoras (NR's) de segurança do Ministério do Trabalho e Emprego, provendo seus empregados dos equipamentos de proteção individual (EPI), com respectivos CA (Certificado de Aprovação)



atualizado, conforme a exigência de cada função e posto de trabalho, mantendo ficha de controle de fornecimento de EPI (atualizada de assinada), bem como realizar o treinamento quanto ao seu uso e conservação corretos.

14.2.33 - Fica definido que, ao final da obra, a CONTRATADA deverá apresentar um jogo de projetos arquitetônico e complementares que eventualmente sofram modificações ou adaptações necessárias para melhor uso da edificação, como forma de as built, para posteriores reformas e manutenções. Os projetos devem ser entregues em meio físico e digital.

14.2.34 – A empresa deverá dar garantias quanto a qualidade dos serviços executados, sendo feita por escrito e enviada para a Secretaria de Obras, Trânsito e Serviços públicos, no ato de entrega definitiva da obra.

### **15. GESTÃO/FISCALIZAÇÃO DO CONTRATO:**

15.1 - Observado o disposto no artigo 67 da Lei Federal nº 8.666/93, a gestão/fiscalização do contrato será realizada pela Secretaria Municipal de Obras Trânsito e Serviços Públicos do município.

15.2 - O responsável pelo acompanhamento da obra/serviços será Amanda Cristina Duarte, Engenheira Civil CREA-MG nº 245.035/D, inscrita no CPF nº 104.017.606-26, ou em sua falta outro(a) que o Município de Perdizes indicar.

15.3 - As decisões, comunicações, ordens ou solicitações deverão se revestir, obrigatoriamente, da forma escrita e obedecer às normas emanadas pela Prefeitura.

### **16. VIGÊNCIA CONTRATUAL E PRAZO DE EXECUÇÃO:**

16.1 - O prazo de vigência do contrato a ser firmado após adjudicação e homologação da presente licitação, contará a partir da assinatura do instrumento contratual com término previsto em 4 (quatro) meses, com eficácia legal a partir da publicação de seu extrato.

16.2 - O prazo para execução da obra será de 4(quatro) meses, a partir da assinatura do contrato, conforme previsto no cronograma físico financeiro.

16.3 - Este Contrato poderá ter sua vigência prorrogada nos termos do que dispõe o art. 57, da Lei Federal nº 8.666/93.

### **17. SANÇÕES**

17.1 - De conformidade com o estabelecido nos artigos 86 e 87 da Lei nº 8.666/93, a licitante vencedora que descumprir as condições estabelecidas neste certame ficará sujeita às seguintes penalidades:

a) multa de mora de até 10 % (dez por cento) sobre o valor total do contrato, por atraso injustificado na execução do objeto desta licitação;

b) pela inexecução total ou parcial das condições deste certame a Administração poderá, garantida a prévia defesa, aplicar as seguintes sanções:

b.1) advertência;

b.2) multa de até 10% (dez por cento) sobre o valor total do contrato, a juízo da Administração;





b.3) declaração de inidoneidade para licitar ou contratar com a Administração Pública, enquanto perdurarem os motivos determinantes da punição ou até que seja promovida sua reabilitação, perante a própria autoridade que aplicou a penalidade.

b.4) suspensão temporária de participação em licitações e impedimento de contratar com a Administração por prazo não superior a 2 (dois) anos o licitante que:

b.4.1) Deixar de entregar ou apresentar documentação falsa exigida no certame;

b.4.2) Não manter a proposta;

b.4.3) Comportar-se de modo inidôneo;

b.4.4) Convocado dentro do prazo de validade da sua proposta, não celebrar contrato; b.4.5) Ensejar o retardamento da execução do objeto do contrato;

b.4.6) Falhar ou fraudar na execução do contrato;

b.4.7) Cometer fraude fiscal.

17.2 - Ao licitante que descumprir total ou parcialmente as obrigações do contrato, poderão ser aplicadas, conforme o caso, as seguintes sanções, sem prejuízo da reparação dos danos causados à Administração Pública, e eventuais responsabilidades civis e criminais:

a) Multa diária de 1% (um por cento) sobre o valor total atualizado do contrato por atraso injustificado;

b) O valor das multas corresponderá à gravidade da infração, até o máximo 10% (dez por cento) do valor contratado.

c) O valor da multa aplicada deverá ser recolhido no prazo de 3 (três) dias úteis na Tesouraria do Município de Perdizes/MG contados da data da respectiva notificação.

17.3 - A multa a que alude o item 14.1. "a", não impede que o CONTRATANTE rescinda unilateralmente o Contrato e aplique as outras sanções previstas na mencionada Lei.

17.4 - Após a aplicação de qualquer penalidade prevista no item 14.1, realizar-se-á comunicação escrita à empresa e publicação no Órgão de Imprensa Oficial, constando o fundamento legal da punição e informando que o fato será registrado no Cadastro.

17.5 - Se o valor das multas aplicadas, após regular processo administrativo não for efetuado dentro do prazo previsto na Aline "c" do item 14.2, será descontado dos pagamentos devidos pelo CONTRATANTE. Se os valores não forem suficientes, a diferença deverá ser recolhida pela CONTRATADA, no prazo máximo de 3 (três) dias úteis a contar da aplicação da sanção.

17.6 - As sanções previstas, em face da gravidade da infração, poderão ser aplicadas cumulativamente, após regular processo administrativo em que se garantirá a observância dos princípios do contraditório e da ampla defesa.

## **18. DAS ALTERAÇÕES, ACRESCIMOS E SUPRESSÕES:**

18.1 - As quantidades pactuadas poderão sofrer acréscimos ou supressões no limite de até 25% (vinte e cinco por cento) do valor inicial atualizado do contrato, nos moldes estabelecidos pelo art. 65 da Lei nº 8.666/93.



## 19. DISPODIÇÕES GERAIS

19.1 - Os projetos, memoriais, planilhas e cronogramas são partes integrantes deste Termo e apresenta todos os serviços e quantitativos a serem executados pela CONTRATADA.

Perdizes, 10 de outubro de 2021

---

Jessica Neves Belchior Machado  
Secretaria de Obras, Trânsito e Serviços Públicos  
CREA: 193.133/D-MG

---

Thaís Almeida Ferreira da Cunha  
Secretaria de Agropecuária, Meio Ambiente e Limpeza Pública



**ANEXO II - PLANILHA QUANTITATIVA ORÇAMENTÁRIA**

Grau de Sigilo												
#PUBLICO												
<b>Nº OPERAÇÃO</b> 1068.291-24		<b>GESTOR</b> MAPA	<b>PROGRAMA</b>		<b>AÇÃO / MODALIDADE</b>		<b>OBJETO</b> Construção do Centro Comunitário na Comunidade da Mata					
<b>PROponente / Tomador</b> Prefeitura Municipal de Pedizes			<b>MUNICÍPIO / UF</b> Perdizes/MG		<b>LOCALIDADE / ENDEREÇO</b> Comunidade Rural da Mata			<b>APELIDO DO EMPREENDIMENTO</b> Centro Comunitário da Mata				
<b>DATA BASE</b> mai-21		<b>DESO N.</b> Sim	<b>LOCALIDADE DO SINAPI</b> Belo Horizonte / MG		<b>DESCRIÇÃO DO LOTE</b> Construção do Centro Comunitário na Comunidade da Mata			<b>BDI 1</b> 29,79 %	<b>BDI 2</b>	<b>BDI 3</b>	<b>B DI 4</b>	<b>B DI 5</b>
<b>Item</b>	<b>Fonte</b>	<b>Código</b>	<b>Descrição</b>		<b>Unidade</b>	<b>Quantidade</b>	<b>Custo Unitário (R\$)</b>	<b>BDI (%)</b>	<b>Preço Unitário (R\$)</b>	<b>Preço Total (R\$)</b>		
<b>Construção do Centro Comunitário na Comunidade da Mata</b>												
441.641,66												
<b>1,</b>			<b>ADMINISTRAÇÃO LOCAL</b>						-	<b>8.338,75</b>		
1.1.	COMPOSIÇÃO	COMP.001	EQUIPE DE CONDUÇÃO DA OBRA		UN	1,00	6.424,80	BDI 1	8.338,75	8.338,75		
<b>2,</b>			<b>SERVIÇO PRELIMINARES</b>						-	<b>11.533,93</b>		
2.1.	COMPOSIÇÃO	COMP.002	PLACA DA OBRA - MODELO DO GOVERNO FEDERAL		M2	4,50	425,21	BDI 1	551,88	2.483,46		
2.2.	SINAPI	99059	LOCACAO CONVENCIONAL DE OBRA, UTILIZANDO GABARITO DE TÁBUAS CORRIDAS PONTALETADAS A CADA 2,00M - 2 UTILIZAÇÕES. AF_10/2018		M	80,35	57,66	BDI 1	74,84	6.013,39		
2.3.	SINAPI-I	10775	LOCACAO DE CONTAINER 2,30 X 6,00 M, ALT. 2,50 M, COM 1 SANITARIO, PARA ESCRITORIO, COMPLETO, SEM DIVISORIAS INTERNAS		MES	4,00	585,00	BDI 1	759,27	3.037,08		
<b>3,</b>			<b>INFRAESTRUTURA</b>						-	<b>24.309,67</b>		
3.1.	SINAPI	93358	ESCAVAÇÃO MANUAL DE VALA COM PROFUNDIDADE MAIOR A 1,30 M.		M3	4,24	55,81	BDI 1	72,44	307,15		
3.2.	SINAPI	93358	ESCAVAÇÃO MANUAL DE VALA COM PROFUNDIDADE MENOR OU IGUAL A 1,30 M. AF_02/2021		M3	3,78	55,81	BDI 1	72,44	273,82		
3.3.	SINAPI	96527	ESCAVAÇÃO MANUAL DE VALA PARA VIGA BALDRAME, COM PREVISÃO DE FÔRMA. AF_06/2017		M3	5,20	87,03	BDI 1	112,96	587,39		
3.4.	SINAPI	96536	FABRICAÇÃO, MONTAGEM E DESMONTAGEM DE FÔRMA PARA VIGA BALDRAME, EM MADEIRA SERRADA, E=25 MM, 4 UTILIZAÇÕES. AF_06/2017		M2	52,00	83,11	BDI 1	107,87	5.609,24		
3.5.	SINAPI	94970	CONCRETO FCK = 20MPA, TRAÇO 1:2,7:3 (EM MASSA SECA DE CIMENTO/ AREIA MÉDIA/ BRITA 1) - PREPARO MECÂNICO COM BETONEIRA 600 L. AF_05/2021		M3	13,22	348,63	BDI 1	452,49	5.981,92		
3.6.	SINAPI	92793	CÔRTE E DOBRA DE AÇO CA-50, DIÂMETRO DE 8,0 MM, UTILIZADO EM ESTRUTURAS DIVERSAS, EXCETO LAJES. AF_12/2015		KG	526,16	13,34	BDI 1	17,31	9.107,83		



3.7.	SINAPI	92791	CORTE E DOBRA DE AÇO CA-60, DIÂMETRO DE 5,0 MM, UTILIZADO EM ESTRUTURAS DIVERSAS, EXCETO LAJES. AF_12/2015	KG	147,84	12,73	BDI 1	16,52	2.442,32
<b>4,</b>			<b>SUPERESTRUTURA</b>					-	<b>41.289,20</b>
4.1.	SINAPI	92443	MONTAGEM E DESMONTAGEM DE FÔRMA DE PILARES RETANGULARES E ESTRUTURAS SIMILARES, PÉ-DIREITO SIMPLES, EM CHAPA DE MADEIRA COMPENSADA PLASTIFICADA, 18 UTILIZAÇÕES. AF_09/2020	M2	53,34	34,33	BDI 1	44,56	2.376,83
4.2.	SINAPI	92479	MONTAGEM E DESMONTAGEM DE FÔRMA DE VIGA, ESCORAMENTO COM GARFO DE MADEIRA, PÉ-DIREITO SIMPLES, EM CHAPA DE MADEIRA PLASTIFICADA, 18 UTILIZAÇÕES. AF_09/2020	M2	55,61	53,91	BDI 1	69,97	3.891,03
4.3.	SINAPI	94970	CONCRETO FCK = 20MPA, TRAÇO 1:2,7:3 (EM MASSA SECA DE CIMENTO/ AREIA MÉDIA/ BRITA 1) - PREPARO MECÂNICO COM BETONEIRA 600 L. AF_05/2021	M3	9,86	348,63	BDI 1	452,49	4.461,55
4.4.	SINAPI	92793	CORTE E DOBRA DE AÇO CA-50, DIÂMETRO DE 8,0 MM, UTILIZADO EM ESTRUTURAS DIVERSAS, EXCETO LAJES. AF_12/2015	KG	194,84	13,34	BDI 1	17,31	3.372,68
4.5.	SINAPI	92794	CORTE E DOBRA DE AÇO CA-50, DIÂMETRO DE 10,0 MM, UTILIZADO EM ESTRUTURAS DIVERSAS, EXCETO LAJES. AF_12/2015	KG	235,74	12,39	BDI 1	16,08	3.790,70
4.6.	SINAPI	92791	CORTE E DOBRA DE AÇO CA-60, DIÂMETRO DE 5,0 MM, UTILIZADO EM ESTRUTURAS DIVERSAS, EXCETO LAJES. AF_12/2015	KG	168,19	12,73	BDI 1	16,52	2.778,50
4.7.	SINAPI	101964	LAJE PRÉ-MOLDADA UNIDIRECIONAL, BIAPOIADA, PARA FORRO, ENCHIMENTO EM CERÂMICA, VIGOTA CONVENCIONAL, ALTURA TOTAL DA LAJE (ENCHIMENTO+CAPA) = (8+3). AF_11/2020	M2	102,49	155,00	BDI 1	201,17	20.617,91
<b>5,</b>			<b>PAREDES</b>					-	<b>31.118,40</b>
5.1.	SINAPI	87491	ALVENARIA DE VEDAÇÃO DE BLOCOS CERÂMICOS FURADOS NA VERTICAL DE 14X19X39CM (ESPESSURA 14CM) DE PAREDES COM ÁREA LÍQUIDA MAIOR OU IGUAL A 6M² COM VÃOS E ARGAMASSA DE ASSENTAMENTO COM	M2	90,15	62,05	BDI 1	80,53	7.259,78



			PREPARO EM BETONEIRA. AF_06/2014						
5.2.	SINAPI	87482	ALVENARIA DE VEDAÇÃO DE BLOCOS CERÂMICOS FURADOS NA VERTICAL DE 19X19X39CM (ESPESSURA 19CM) DE PAREDES COM ÁREA LÍQUIDA MAIOR OU IGUAL A 6M² SEM VÃOS E ARGAMASSA DE ASSENTAMENTO COM PREPARO MANUAL. AF_06/2014	M2	219,70	73,05	BDI 1	94,81	20.829,76
5.3.	SINAPI	93182	VERGA PRÉ-MOLDADA PARA JANELAS COM ATÉ 1,5 M DE VÃO. AF_03/2016	M	1,40	58,34	BDI 1	75,72	106,01
5.4.	SINAPI	93194	CONTRAVERGA PRÉ-MOLDADA PARA VÃOS DE ATÉ 1,5 M DE COMPRIMENTO. AF_03/2016	M	1,40	56,90	BDI 1	73,85	103,39
5.5.	SINAPI	93183	VERGA PRÉ-MOLDADA PARA JANELAS COM MAIS DE 1,5 M DE VÃO. AF_03/2016	M	12,00	75,33	BDI 1	97,77	1.173,24
5.6.	SINAPI	93195	CONTRAVERGA PRÉ-MOLDADA PARA VÃOS DE MAIS DE 1,5 M DE COMPRIMENTO. AF_03/2016	M	12,00	70,31	BDI 1	91,26	1.095,12
5.7.	SINAPI	93184	VERGA PRÉ-MOLDADA PARA PORTAS COM ATÉ 1,5 M DE VÃO. AF_03/2016	M	10,00	42,46	BDI 1	55,11	551,10
<b>6,</b>			<b>REVESTIMENTO</b>					-	<b>37.968,17</b>
6.1.	SINAPI	87905	CHAPISCO APLICADO EM ALVENARIA (COM PRESENÇA DE VÃOS) E ESTRUTURAS DE CONCRETO DE FACHADA, COM COLHER DE PEDREIRO. ARGAMASSA TRAÇO 1:3 COM PREPARO EM BETONEIRA 400L. AF_06/2014	M2	619,70	6,50	BDI 1	8,44	5.230,27
6.2.	SINAPI	87882	CHAPISCO APLICADO NO TETO, COM ROLO PARA TEXTURA ACRÍLICA. ARGAMASSA TRAÇO 1:4 E EMULSÃO POLIMÉRICA (ADESIVO) COM PREPARO EM BETONEIRA 400L. AF_06/2014	M2	88,35	4,35	BDI 1	5,65	499,18
6.3.	SINAPI	87283	ARGAMASSA TRAÇO 1:6 (EM VOLUME DE CIMENTO E AREIA MÉDIA ÚMIDA) COM ADIÇÃO DE PLASTIFICANTE PARA EMBOÇO/MASSA ÚNICA/ASSENTAMENTO DE ALVENARIA DE VEDAÇÃO, PREPARO MECÂNICO COM BETONEIRA 400 L. AF_08/2019	M3	14,16	338,85	BDI 1	439,79	6.227,43
6.4.	SINAPI	93393	REVESTIMENTO CERÂMICO PARA PAREDES INTERNAS COM PLACAS TIPO ESMALTADA PADRÃO POPULAR DE DIMENSÕES 20X20 CM, ARGAMASSA TIPO AC I, APLICADAS EM	M2	211,46	34,20	BDI 1	44,39	9.386,71



			AMBIENTES DE ÁREA MAIOR QUE 5 M2 NA ALTURA INTEIRA DAS PAREDES. AF_06/2014						
6.5.	SINAPI	96116	FORRO EM RÉGUAS DE PVC, FRISADO, PARA AMBIENTES COMERCIAIS, INCLUSIVE ESTRUTURA DE FIXAÇÃO. AF_05/2017_P	M2	201,12	63,69	BDI 1	82,66	16.624,58
<b>7,</b>			<b>PISOS</b>					-	<b>25.934,00</b>
7.1.	SINAPI	87305	ARGAMASSA TRAÇO 1:5 (EM VOLUME DE CIMENTO E AREIA MÉDIA ÚMIDA) PARA CONTRAPISO, PREPARO MECÂNICO COM BETONEIRA 600 L. AF_08/2019	M3	14,44	408,71	BDI 1	530,46	7.659,84
7.2.	SINAPI	93391	REVESTIMENTO CERÂMICO PARA PISO COM PLACAS TIPO ESMALTADA PADRÃO POPULAR DE DIMENSÕES 35X35 CM APLICADA EM AMBIENTES DE ÁREA MAIOR QUE 10 M2. AF_06/2014	M2	288,79	35,85	BDI 1	46,53	13.437,40
7.3.	SINAPI	96467	RODAPÉ CERÂMICO DE 7CM DE ALTURA COM PLACAS TIPO ESMALTADA COMERCIAL DE DIMENSÕES 35X35CM (PADRAO POPULAR). AF_06/2017	M	57,37	5,43	BDI 1	7,05	404,46
7.4.	SINAPI	94990	EXECUÇÃO DE PASSEIO (CALÇADA) OU PISO DE CONCRETO COM CONCRETO MOLDADO IN LOCO, FEITO EM OBRA, ACABAMENTO CONVENCIONAL, NÃO ARMADO. AF_07/2016	M3	5,51	619,78	BDI 1	804,41	4.432,30
<b>8,</b>			<b>COBERTURA</b>					-	<b>58.648,25</b>
8.1.	SINAPI	92580	TRAMA DE AÇO COMPOSTA POR TERÇAS PARA TELHADOS DE ATÉ 2 ÁGUAS PARA TELHA ONDULADA DE FIBROCIMENTO, METÁLICA, PLÁSTICA OU TERMOACÚSTICA, INCLUSO TRANSPORTE VERTICAL. AF_07/2019	M2	389,56	44,56	BDI 1	57,83	22.528,25
8.2.	SINAPI	94213	TELHAMENTO COM TELHA DE AÇO/ALUMÍNIO E = 0,5 MM, COM ATÉ 2 ÁGUAS, INCLUSO IÇAMENTO. AF_07/2019	M2	389,56	71,44	BDI 1	92,72	36.120,00
<b>9,</b>			<b>ESQUADRIA</b>					-	<b>23.853,21</b>
9.1.	SINAPI	100701	PORTA DE FERRO, DE ABRIR, TIPO GRADE COM CHAPA, COM GUARNIÇÕES. AF_12/2019	M2	15,33	404,69	BDI 1	525,25	8.052,08
9.2.	SINAPI	91338	PORTA DE ALUMÍNIO DE ABRIR COM LAMBRI, COM GUARNIÇÃO, FIXAÇÃO COM PARAFUSOS - FORNECIMENTO E INSTALAÇÃO. AF_12/2019	M2	6,48	703,30	BDI 1	912,81	5.915,01



9.3.	COMPOSIÇÃO	COMP.005	PORTA DE VIDRO JATEADO TEMPERADO, 1,00X1,80 M, ESPESSURA 10MM, INCLUSIVE ACESSORIOS	UN	1,80	556,68	BDI 1	722,51	1.300,52
9.4.	SINAPI	94559	JANELA DE AÇO TIPO BASCULANTE PARA VIDROS, COM BATENTE, FERRAGENS E PINTURA ANTICORROSIVA. EXCLUSIVE VIDROS, ACABAMENTO, ALIZAR E CONTRAMARCO. FORNECIMENTO E INSTALAÇÃO. AF_12/2019	M2	9,01	632,26	BDI 1	820,61	7.393,70
9.5.	SINAPI	94562	JANELA DE AÇO DE CORRER COM 4 FOLHAS PARA VIDRO, COM BATENTE, FERRAGENS E PINTURA ANTICORROSIVA. EXCLUSIVE VIDROS, ALIZAR E CONTRAMARCO. FORNECIMENTO E INSTALAÇÃO. AF_12/2019	M2	1,50	612,22	BDI 1	794,60	1.191,90
<b>10,</b>			<b>VIDRO</b>					-	<b>2.315,76</b>
10.1.	SINAPI	102162	INSTALAÇÃO DE VIDRO LISO INCOLOR, E = 4 MM, EM ESQUADRIA DE ALUMÍNIO OU PVC, FIXADO COM BAGUETE. AF_01/2021_P	M2	8,20	217,59	BDI 1	282,41	2.315,76
<b>11,</b>			<b>INSTALAÇÕES HIDROSSANITÁRIAS</b>					-	<b>21.464,97</b>
11.1.	SINAPI	89714	TUBO PVC, SERIE NORMAL, ESGOTO PREDIAL, DN 100 MM, FORNECIDO E INSTALADO EM RAMAL DE DESCARGA OU RAMAL DE ESGOTO SANITÁRIO. AF_12/2014	M	50,00	48,23	BDI 1	62,60	3.130,00
11.2.	SINAPI	89711	TUBO PVC, SERIE NORMAL, ESGOTO PREDIAL, DN 40 MM, FORNECIDO E INSTALADO EM RAMAL DE DESCARGA OU RAMAL DE ESGOTO SANITÁRIO. AF_12/2014	M	5,00	16,57	BDI 1	21,51	107,55
11.3.	SINAPI	89712	TUBO PVC, SERIE NORMAL, ESGOTO PREDIAL, DN 50 MM, FORNECIDO E INSTALADO EM RAMAL DE DESCARGA OU RAMAL DE ESGOTO SANITÁRIO. AF_12/2014	M	12,00	25,26	BDI 1	32,78	393,36
11.4.	SINAPI	97897	CAIXA ENTERRADA HIDRÁULICA RETANGULAR, EM CONCRETO PRÉ-MOLDADO, DIMENSÕES INTERNAS: 0,6X0,6X0,5 M. AF_12/2020	UN	4,00	433,40	BDI 1	562,51	2.250,04
11.5.	SINAPI	98102	CAIXA DE GORDURA SIMPLES, CIRCULAR, EM CONCRETO PRÉ-MOLDADO, DIÂMETRO INTERNO = 0,4 M, ALTURA INTERNA = 0,4 M. AF_12/2020	UN	2,00	146,65	BDI 1	190,34	380,68
11.6.	SINAPI	89709	RALO SIFONADO, PVC, DN 100 X 40 MM, JUNTA SOLDÁVEL, FORNECIDO E INSTALADO EM RAMAL DE DESCARGA OU EM RAMAL DE ESGOTO SANITÁRIO. AF_12/2014	UN	8,00	11,25	BDI 1	14,60	116,80



11.7.	SINAPI	98054	TANQUE SÉPTICO CIRCULAR, EM CONCRETO PRÉ-MOLDADO, DIÂMETRO INTERNO = 1,88 M, ALTURA INTERNA = 2,50 M, VOLUME ÚTIL: 6245,8 L	UN	1,00	3.998,99	BDI 1	5.190,29	5.190,29
11.8.	COMPOSIÇÃO	COMP.004	SUMIDOURO CIRCULAR, EM CONCRETO PRÉ-MOLDADO, DIÂMETRO INTERNO = 1,88 M, ALTURA INTERNA = 2,50 M, ÁREA DE INFULTRAÇÃO: 13,10 M²	UN	1,00	3.704,67	BDI 1	4.808,29	4.808,29
11.9.	SINAPI	88503	CAIXA D'ÁGUA EM POLIETILENO, 1000 LITROS, COM ACESSÓRIOS	UN	2,00	883,66	BDI 1	1.146,90	2.293,80
11.10.	SINAPI	89449	TUBO, PVC, SOLDÁVEL, DN 50MM, INSTALADO EM PRUMADA DE ÁGUA - FORNECIMENTO E INSTALAÇÃO. AF_12/2014	M	36,00	19,45	BDI 1	25,24	908,64
11.11.	SINAPI	89402	TUBO, PVC, SOLDÁVEL, DN 25MM, INSTALADO EM RAMAL DE DISTRIBUIÇÃO DE ÁGUA - FORNECIMENTO E INSTALAÇÃO. AF_12/2014	M	25,00	8,80	BDI 1	11,42	285,50
11.12.	SINAPI	94794	REGISTRO DE GAVETA BRUTO, LATÃO, ROSCÁVEL, 1 1/2, COM ACABAMENTO E CANOPLA CROMADOS, INSTALADO EM RESERVAÇÃO DE ÁGUA DE EDIFICAÇÃO QUE POSSUA RESERVATÓRIO DE FIBRA/FIBROCIMENTO FORNECIMENTO E INSTALAÇÃO. AF_06/2016	UN	6,00	164,40	BDI 1	213,37	1.280,22
11.13.	SINAPI	89985	REGISTRO DE PRESSÃO BRUTO, LATÃO, ROSCÁVEL, 3/4", COM ACABAMENTO E CANOPLA CROMADOS. FORNECIDO E INSTALADO EM RAMAL DE ÁGUA. AF_12/2014	UN	3,00	82,13	BDI 1	106,60	319,80
<b>12.</b>			<b>LOUCAS E METAIS</b>					<b>-</b>	<b>8.670,43</b>
12.1.	SINAPI	86931	VASO SANITÁRIO SIFONADO COM CAIXA ACOPLADA LOUÇA BRANCA, INCLUSO ENGATE FLEXÍVEL EM PLÁSTICO BRANCO, 1/2 X 40CM - FORNECIMENTO E INSTALAÇÃO. AF_01/2020	UN	4,00	438,83	BDI 1	569,56	2.278,24
12.2.	SINAPI	86937	CUBA DE EMBUTIR OVAL EM LOUÇA BRANCA, 35 X 50CM OU EQUIVALENTE, INCLUSO VÁLVULA EM METAL CROMADO E SIFÃO FLEXÍVEL EM PVC - FORNECIMENTO E INSTALAÇÃO. AF_01/2020	UN	4,00	163,36	BDI 1	212,02	848,08
12.3.	SINAPI	95547	SABONETEIRA PLÁSTICA TIPO DISPENSER PARA SABONETE LÍQUIDO COM RESERVATÓRIO 800 A 1500 ML, INCLUSO FIXAÇÃO. AF_01/2020	UN	2,00	46,89	BDI 1	60,86	121,72
12.4.	SINAPI	95545	SABONETEIRA DE PAREDE EM METAL CROMADO, INCLUSO FIXAÇÃO. AF_01/2020	UN	3,00	28,95	BDI 1	37,57	112,71





12.5.	SINAPI	95544	PAPELEIRA DE PAREDE EM METAL CROMADO SEM TAMPA, INCLUSO FIXAÇÃO. AF_01/2020	UN	4,00	29,50	BDI 1	38,29	153,16
12.6.	SINAPI	100858	MICTÓRIO SIFONADO LOUÇA BRANCA PADRÃO MÉDIO FORNECIMENTO E INSTALAÇÃO. AF_01/2020	UN	2,00	555,67	BDI 1	721,20	1.442,40
12.7.	SINAPI	86923	TANQUE DE LOUÇA BRANCA SUSPENSO, 18L OU EQUIVALENTE, INCLUSO SIFÃO TIPO GARRAFA EM PVC, VÁLVULA PLÁSTICA E TORNEIRA DE METAL CROMADO PADRÃO POPULAR - FORNECIMENTO E INSTALAÇÃO. AF_01/2020	UN	2,00	499,98	BDI 1	648,92	1.297,84
12.8.	SINAPI	86935	CUBA DE EMBUTIR DE AÇO INOXIDÁVEL MÉDIA, INCLUSO VÁLVULA TIPO AMERICANA EM METAL CROMADO E SIFÃO FLEXÍVEL EM PVC - FORNECIMENTO E INSTALAÇÃO. AF_01/2020	UN	3,00	255,58	BDI 1	331,72	995,16
12.9.	SINAPI	86913	TORNEIRA CROMADA 1/2 OU 3/4 PARA TANQUE, PADRÃO POPULAR - FORNECIMENTO E INSTALAÇÃO. AF_01/2020	UN	3,00	22,49	BDI 1	29,19	87,57
12.10.	SINAPI	86906	TORNEIRA CROMADA DE MESA, 1/2 OU 3/4 , PARA LAVATÓRIO, PADRÃO POPULAR - FORNECIMENTO E INSTALAÇÃO. AF_01/2020	UN	4,00	61,83	BDI 1	80,25	321,00
12.11.	SINAPI	86911	TORNEIRA CROMADA LONGA, DE PAREDE, 1/2 OU 3/4 , PARA PIA DE COZINHA, PADRÃO POPULAR - FORNECIMENTO E INSTALAÇÃO. AF_01/2020	UN	3,00	52,09	BDI 1	67,61	202,83
12.12.	SINAPI-I	36223	BARRA DE APOIO RETA, EM ALUMINIO, COMPRIMENTO 90 CM, DIAMETRO MINIMO 3 CM	UN	4,00	155,97	BDI 1	202,43	809,72
13,			<b>INSTALAÇÕES ELÉTRICAS</b>					-	<b>25.675,29</b>
13.1.	SETOP - ABR/21	ED-20579	ENTRADA DE ENERGIA AÉREA, TIPO B1, PADRÃO CEMIG, CARGA INSTALADA DE ATÉ 10KW, BIFÁSICO, COM SAÍDA SUBTERRÂNEA, INCLUSIVE POSTE, CAIXA PARA MEDIDOR, DISJUNTOR, BARRAMENTO, ATERRAMENTO E ACESSÓRIOS	UN	1,00	2.188,35	BDI 1	2.840,26	2.840,26
13.2.	SINAPI	101883	QUADRO DE DISTRIBUIÇÃO DE ENERGIA EM CHAPA DE AÇO GALVANIZADO, DE EMBUTIR, COM BARRAMENTO TRIFÁSICO, PARA 18 DISJUNTORES DIN 100A - FORNECIMENTO E INSTALAÇÃO. AF_10/2020	UN	1,00	737,39	BDI 1	957,06	957,06



13. 3.	SINAPI	101892	DISJUNTOR BIPOLAR TIPO NEMA, CORRENTE NOMINAL DE 10 ATÉ 50A - FORNECIMENTO E INSTALAÇÃO. AF_10/2020	UN	10,00	97,61	BDI 1	126,69	1.266,90
13. 4.	SINAPI	91924	CABO DE COBRE FLEXÍVEL ISOLADO, 1,5 MM <sup>2</sup> , ANTI-CHAMA 450/750 V, PARA CIRCUITOS TERMINAIS - FORNECIMENTO E INSTALAÇÃO. AF_12/2015	M	300,00	2,39	BDI 1	3,10	930,00
13. 5.	SINAPI	91926	CABO DE COBRE FLEXÍVEL ISOLADO, 2,5 MM <sup>2</sup> , ANTI-CHAMA 450/750 V, PARA CIRCUITOS TERMINAIS - FORNECIMENTO E INSTALAÇÃO. AF_12/2015	M	300,00	3,52	BDI 1	4,57	1.371,00
13. 6.	SINAPI	91928	CABO DE COBRE FLEXÍVEL ISOLADO, 4 MM <sup>2</sup> , ANTI-CHAMA 450/750 V, PARA CIRCUITOS TERMINAIS - FORNECIMENTO E INSTALAÇÃO. AF_12/2015	M	300,00	5,81	BDI 1	7,54	2.262,00
13. 7.	SINAPI	91930	CABO DE COBRE FLEXÍVEL ISOLADO, 6 MM <sup>2</sup> , ANTI-CHAMA 450/750 V, PARA CIRCUITOS TERMINAIS - FORNECIMENTO E INSTALAÇÃO. AF_12/2015	M	300,00	7,98	BDI 1	10,36	3.108,00
13. 8.	SINAPI	91934	CABO DE COBRE FLEXÍVEL ISOLADO, 16 MM <sup>2</sup> , ANTI-CHAMA 450/750 V, PARA CIRCUITOS TERMINAIS - FORNECIMENTO E INSTALAÇÃO. AF_12/2015	M	90,00	20,23	BDI 1	26,26	2.363,40
13. 9.	SINAPI	91854	ELETRODUTO FLEXÍVEL CORRUGADO, PVC, DN 25 MM (3/4"), PARA CIRCUITOS TERMINAIS, INSTALADO EM PAREDE - FORNECIMENTO E INSTALAÇÃO. AF_12/2015	M	300,00	6,90	BDI 1	8,96	2.688,00
13. 10.	SINAPI	97583	LUMINÁRIA TIPO CALHA, DE SOBREPOR, COM 1 LÂMPADA TUBULAR FLUORESCENTE DE 18 W, COM REATOR DE PARTIDA RÁPIDA - FORNECIMENTO E INSTALAÇÃO. AF_02/2020	UN	4,00	66,58	BDI 1	86,41	345,64
13. 11.	SINAPI	97585	LUMINÁRIA TIPO CALHA, DE SOBREPOR, COM 2 LÂMPADAS TUBULARES FLUORESCENTES DE 18 W, COM REATOR DE PARTIDA RÁPIDA - FORNECIMENTO E INSTALAÇÃO. AF_02/2020	UN	21,00	89,91	BDI 1	116,69	2.450,49
13. 12.	SINAPI	101666	REFLETOR RETANGULAR FECHADO, COM LÂMPADA VAPOR METÁLICO 400 W - FORNECIMENTO E INSTALAÇÃO. AF_08/2020	UN	8,00	320,21	BDI 1	415,60	3.324,80
13. 13.	SINAPI	91953	INTERRUPTOR SIMPLES (1 MÓDULO), 10A/250V, INCLUINDO SUPORTE E PLACA - FORNECIMENTO E INSTALAÇÃO. AF_12/2015	UN	4,00	19,84	BDI 1	25,75	103,00
13. 14.	SINAPI	91955	INTERRUPTOR PARALELO (1 MÓDULO), 10A/250V,	UN	2,00	21,50	BDI 1	27,90	55,80



			INCLUINDO SUPORTE E PLACA - FORNECIMENTO E INSTALAÇÃO. AF_12/2015						
13. 15.	SINAPI	91961	INTERRUPTOR PARALELO (2 MÓDULOS), 10A/250V, INCLUINDO SUPORTE E PLACA - FORNECIMENTO E INSTALAÇÃO. AF_12/2015	UN	2,00	40,70	BDI 1	52,82	105,64
13. 16.	SINAPI	91977	INTERRUPTOR SIMPLES (6 MÓDULOS), 10A/250V, INCLUINDO SUPORTE E PLACA - FORNECIMENTO E INSTALAÇÃO. AF_12/2015	UN	2,00	81,76	BDI 1	106,12	212,24
13. 17.	SINAPI	91979	INTERRUPTOR INTERMEDIÁRIO (1 MÓDULO), 10A/250V, INCLUINDO SUPORTE E PLACA - FORNECIMENTO E INSTALAÇÃO. AF_09/2017	UN	1,00	35,86	BDI 1	46,54	46,54
13. 18.	SINAPI	92000	TOMADA BAIXA DE EMBUTIR (1 MÓDULO), 2P+T 10 A, INCLUINDO SUPORTE E PLACA - FORNECIMENTO E INSTALAÇÃO. AF_12/2015	UN	24,00	20,99	BDI 1	27,24	653,76
13. 19.	SINAPI	92001	TOMADA BAIXA DE EMBUTIR (1 MÓDULO), 2P+T 20 A, INCLUINDO SUPORTE E PLACA - FORNECIMENTO E INSTALAÇÃO. AF_12/2015	UN	10,00	22,84	BDI 1	29,64	296,40
13. 20.	SINAPI	100860	CHUVEIRO ELÉTRICO COMUM CORPO PLÁSTICO, TIPO DUCHA FORNECIMENTO E INSTALAÇÃO. AF_01/2020	UN	3,00	75,60	BDI 1	98,12	294,36
<b>14,</b>			<b>SISTEMA SPDA</b>					<b>-</b>	<b>6.507,19</b>
14. 1.	SETOP - ABR/21	SPDA- BAR-030	RE-BAR 8MM X 4M COM 3 CLIPS PARA EMENDA 8-10MM	UN	25,00	23,03	BDI 1	29,89	747,25
14. 2.	SETOP - ABR/21	SPDA- BAR-025	RE-BAR 10MM X 3M COM 3 CLIPS PARA EMENDA 8-10MM	UN	20,00	23,03	BDI 1	29,89	597,80
14. 3.	SETOP - ABR/21	SPDA- BAR-030	RE-BAR 3/8" X 3,4M COM 3 CLIPS PARA EMENDA 8-10MM	UN	58,00	23,03	BDI 1	29,89	1.733,62
14. 4.	SETOP - ABR/21	ED- 13940	CABO DE COBRE NU #35MM2 - 7 FIOSX2,50MM, PARA ELEMENTOS DE CAPTAÇÃO/ ANEL DE CINTAMENTO/ DESCIDA (SPDA), INCLUSIVE SUPORTE E ISOLADOR	M	10,00	41,28	BDI 1	53,58	535,80
14. 5.	SETOP - ABR/21	ED- 13941	CABO DE COBRE NU #50MM2 - 7 FIOSX3,00MM, PARA ELEMENTOS DE CAPTAÇÃO/ ANEL DE CINTAMENTO/ DESCIDA (SPDA), INCLUSIVE SUPORTE E ISOLADOR	M	12,00	55,01	BDI 1	71,40	856,80
14. 6.	SETOP - ABR/21	SPDA- CXS-010	CAIXA DE EQUALIZAÇÃO PARA USO INTERNO COM 9 TERMINAIS 210X210X90MM EM AÇO	UN	1,00	165,44	BDI 1	214,72	214,72
14. 7.	SETOP - ABR/21	SPDA- CLIP- 005	CLIPS GALVANIZADO 3/8"	UN	84,00	2,96	BDI 1	3,84	322,56
14. 8.	SETOP - ABR/21	SPDA- CON- 005	CONECTOR MINI-GAR	UN	40,00	14,66	BDI 1	19,03	761,20



14.9.	SETOP - ABR/21	SPDA-TER-045	TERMINAL A COMPRESSAO EM COBRE ESTANHADO 2 FUROS PARA CABO 35 MM2	UN	40,00	12,80	BDI 1	16,61	664,40
14.10.	SETOP - ABR/21	SPDA-TER-030	TERMINAL A COMPRESSAO EM COBRE ESTANHADO 1 FURO PARA CABO 50 MM2	UN	4,00	14,07	BDI 1	18,26	73,04
15,			<b>PINTURA</b>					-	<b>10.359,15</b>
15.1.	SINAPI	88485	APLICAÇÃO DE FUNDO SELADOR ACRÍLICO EM PAREDES, UMA DEMÃO. AF_06/2014	M2	408,24	2,32	BDI 1	3,01	1.228,80
15.2.	SINAPI	88484	APLICAÇÃO DE FUNDO SELADOR ACRÍLICO EM TETO, UMA DEMÃO. AF_06/2014	M2	88,35	2,64	BDI 1	3,43	303,04
15.3.	SINAPI	88489	APLICAÇÃO MANUAL DE PINTURA COM TINTA LÁTEX ACRÍLICA EM PAREDES, DUAS DEMÃOS. AF_06/2014	M2	408,24	11,15	BDI 1	14,47	5.907,23
15.4.	SINAPI	88488	APLICAÇÃO MANUAL DE PINTURA COM TINTA LÁTEX ACRÍLICA EM TETO, DUAS DEMÃOS. AF_06/2014	M2	88,35	12,61	BDI 1	16,37	1.446,29
15.5.	SINAPI	100745	PINTURA COM TINTA ALQUÍDICA DE ACABAMENTO (ESMALTE SINTÉTICO BRILHANTE) PULVERIZADA SOBRE SUPERFÍCIES METÁLICAS (EXCETO PERFIL) EXECUTADO EM OBRA (POR DEMÃO). AF_01/2020_P	M2	64,64	17,57	BDI 1	22,80	1.473,79
16,			<b>GRANITO</b>					-	<b>13.900,55</b>
16.1.	SINAPI	102257	DIVISORIA SANITÁRIA, TIPO CABINE, EM PAINEL DE GRANILITE, ESP = 3CM, ASSENTADO COM ARGAMASSA COLANTE AC III-E, EXCLUSIVE FERRAGENS. AF_01/2021	M2	24,75	251,55	BDI 1	326,49	8.080,63
16.2.	COMPOSIÇÃO	COMP.003	BANCADA DE GRANITO CINZA POLIDO PARA PIA E LAVATÓRIO - FORNECIMENTO E INSTALAÇÃO	M2	7,76	577,85	BDI 1	749,99	5.819,92
17,			<b>CORPO DE BOMBEIRO</b>					-	<b>2.152,77</b>
17.1.	SINAPI	101908	EXTINTOR DE INCÊNDIO PORTÁTIL COM CARGA DE PQS DE 4 KG, CLASSE BC - FORNECIMENTO E INSTALAÇÃO. AF_10/2020_P	UN	6,00	155,26	BDI 1	201,51	1.209,06
17.2.	SETOP - ABR/21	INC-PLA-005	PLACA FOTOLUMINESCENTE "E5" - 300 X 300 MM	UN	6,00	17,31	BDI 1	22,47	134,82
17.3.	SETOP - ABR/21	INC-PLA-015	PLACA FOTOLUMINESCENTE "S1" OU "S2" - 380 X 190 MM (SAÍDA - DIREITA / SAÍDA - ESQUERDA)	UN	7,00	19,27	BDI 1	25,01	175,07
17.4.	SETOP - ABR/21	INC-PLA-035	PLACA FOTOLUMINESCENTE "S12" - 380 X 190 MM (SAÍDA)	UN	7,00	19,12	BDI 1	24,82	173,74
17.5.	SINAPI	97599	LUMINÁRIA DE EMERGÊNCIA, COM 30 LÂMPADAS LED DE 2 W, SEM REATOR - FORNECIMENTO E INSTALAÇÃO. AF_02/2020	UN	12,00	29,54	BDI 1	38,34	460,08
18,			<b>CERCAMENTO DA ÁREA</b>					-	<b>87.601,9</b>



									7
18.1.	SINAPI	98522	ALAMBRADO EM MOURÕES DE CONCRETO, COM TELA DE ARAME GALVANIZADO (INCLUSIVE MURETA EM CONCRETO). AF_05/2018	M	418,27	157,15	BDI 1	203,96	85.310,35
18.2.	SETOP - ABR/21	SER-POR-055	PORTÃO DE GRADE COLOCADO COM CADEADO	M2	7,20	245,23	BDI 1	318,28	2.291,62



**ANEXO III**  
**CRONOGRAMA FÍSICO FINANCEIRO**

Grau de Sigilo <b>#PUBLICO</b>		GESTOR MAPA		PROGRAMA		AÇÃO / MODALIDADE				OBJETO Construção do Centro Comunitário na Comunidade da Mata													
Nº OPERAÇÃO 1068.291-24		LOCALIDADE DO SINAPI Belo Horizonte / MG		MUNICÍPIO / UF Perdizes/MG		LOCALIDADE / ENDEREÇO Comunidade Rural da Mata				APELIDO DO EMPREENDIMENTO Centro Comunitário da Mata													
PROPOSTANTE / TOMADOR Prefeitura Municipal de Pedizes		DESCRIBÇÃO DO LOTE Construção do Centro Comunitário n Comunidade da Mata		VALORES TOTAIS (R\$)		INÍCIO DE OBRA 00/01/00		PARCELA 1 fev/00		PARCELA 2 mar/00		PARCELA 3 abr/00		PARCELA 4 mai/00		PARCELA 5 jun/00		PARCELA 6 jul/00		PARCELA 7 ago/00		PARCELA 8 set/00	
DATA BASE mai-21		DESON. Sim		VALORES TOTAIS (R\$)		INÍCIO DE OBRA 00/01/00		PARCELA 1 fev/00		PARCELA 2 mar/00		PARCELA 3 abr/00		PARCELA 4 mai/00		PARCELA 5 jun/00		PARCELA 6 jul/00		PARCELA 7 ago/00		PARCELA 8 set/00	
BDI 1 29,79%		BDI 2		BDI 3		BDI 4		BDI 5															
<b>CRONOGRAMA GLOBAL DO LOTE</b>		441.641,66		Parcela (%)		24,98%		28,22%		21,17%		25,63%											
				Parcela (R\$)		110.335,89		124.635,11		93.485,89		113.184,77											
				Acumulado (%)		24,98%		53,20%		74,37%		100,00%											
				Acumulado (R\$)		110.335,89		234.971,00		328.456,89		441.641,66											
<b>1. ADMINISTRAÇÃO LOCAL</b>		8.338,75		Parcela (%)		25,00%		25,00%		25,00%		25,00%											
				Acumulado (%)		25,00%		50,00%		75,00%		100,00%											
				Acumulado (R\$)		2.084,69		4.169,38		6.254,06		8.338,75											
<b>2. SERVIÇO PRELIMINARES</b>		11.533,93		Parcela (%)		100,00%																	
				Acumulado (%)		100,00%																	
				Acumulado (R\$)		11.533,93																	
<b>3. INFRAESTRUTURA</b>		24.309,67		Parcela (%)		100,00%																	
				Acumulado (%)		100,00%																	
				Acumulado (R\$)		24.309,67																	
<b>4. SUPERESTRUTURA</b>		41.289,20		Parcela (%)		100,00%																	
				Acumulado (%)		100,00%																	
				Acumulado (R\$)		41.289,20																	
<b>5. PAREDES</b>		31.118,40		Parcela (%)		100,00%																	
				Acumulado (%)		100,00%																	
				Acumulado (R\$)		31.118,40																	
<b>6. REVESTIMENTO</b>		37.968,17		Parcela (%)		0,00%		100,00%															
				Acumulado (%)		0,00%		100,00%															
				Acumulado (R\$)		0,00		37.968,17															
<b>7. PISOS</b>		25.934,00		Parcela (%)		0,00%		100,00%															
				Acumulado (%)		0,00%		100,00%															
				Acumulado (R\$)		0,00		25.934,00															
<b>8. COBERTURA</b>		58.648,25		Parcela (%)		0,00%		100,00%															
				Acumulado (%)		0,00%		100,00%															



		Acumulado (R\$)	58.648,25				
9.	ESQUADRIA	23.853,21	Parcela (%)	0,00%	0,00%	100,00%	
			Acumulado (%)	0,00%	0,00%	100,00%	
			Acumulado (R\$)	0,00	0,00	23.853,21	
10.	VIDRO	2.315,76	Parcela (%)	0,00%	0,00%	0,00%	100,00%
			Acumulado (%)	0,00%	0,00%	0,00%	100,00%
			Acumulado (R\$)	0,00	0,00	0,00	2.315,76
11.	INSTALAÇÕES HIDROSSANITÁRIAS	21.464,97	Parcela (%)	0,00%	0,00%	100,00%	
			Acumulado (%)	0,00%	0,00%	100,00%	
			Acumulado (R\$)	0,00	0,00	21.464,97	
12.	LOUÇAS E METAIS	8.670,43	Parcela (%)	0,00%	0,00%	0,00%	100,00%
			Acumulado (%)	0,00%	0,00%	0,00%	100,00%
			Acumulado (R\$)	0,00	0,00	0,00	8.670,43
13.	INSTALAÇÕES ELÉTRICAS	25.675,29	Parcela (%)	0,00%	0,00%	100,00%	
			Acumulado (%)	0,00%	0,00%	100,00%	
			Acumulado (R\$)	0,00	0,00	25.675,29	
14.	SISTEMA SPDA	6.507,19	Parcela (%)	0,00%	0,00%	100,00%	
			Acumulado (%)	0,00%	0,00%	100,00%	
			Acumulado (R\$)	0,00	0,00	6.507,19	
15.	PINTURA	10.359,15	Parcela (%)	0,00%	0,00%	0,00%	100,00%
			Acumulado (%)	0,00%	0,00%	0,00%	100,00%
			Acumulado (R\$)	0,00	0,00	0,00	10.359,15
16.	GRANITO	13.900,55	Parcela (%)	0,00%	0,00%	100,00%	
			Acumulado (%)	0,00%	0,00%	100,00%	
			Acumulado (R\$)	0,00	0,00	13.900,55	
17.	CORPO DE BOMBEIRO	2.152,77	Parcela (%)	0,00%	0,00%	0,00%	100,00%
			Acumulado (%)	0,00%	0,00%	0,00%	100,00%
			Acumulado (R\$)	0,00	0,00	0,00	2.152,77
18.	CERCAMENTO DA ÁREA	87.601,97	Parcela (%)	0,00%	0,00%	0,00%	100,00%
			Acumulado (%)	0,00%	0,00%	0,00%	100,00%
			Acumulado (R\$)	0,00	0,00	0,00	87.601,97



Nº TC/CR  
1068.291-24

PROPONENTE / TOMADOR  
Prefeitura Municipal de Pedizes

**OBJETO**

Construção do Centro Comunitário na Comunidade da Mata

**TIPO DE OBRA DO EMPREENDIMENTO**

Construção e Reforma de Edifícios

**DESONERAÇÃO**

Sim

Conforme legislação tributária municipal, definir estimativa de percentual da base de cálculo para o ISS:	100,00 %
Sobre a base de cálculo, definir a respectiva alíquota do ISS (entre 2% e 5%):	3,00%

Itens	Siglas	% Adotado	Situação	1º Quartil	Médio	3º Quartil
Administração Central	AC	4,00%	-	3,00%	4,00%	5,50%
Seguro e Garantia	SG	0,80%	-	0,80%	0,80%	1,00%
Risco	R	1,27%	-	0,97%	1,27%	1,27%
Despesas Financeiras	DF	1,23%	-	0,59%	1,23%	1,39%
Lucro	L	7,40%	-	6,16%	7,40%	8,96%
Tributos (impostos COFINS 3%, e PIS 0,65%)	CP	3,65%	-	3,65%	3,65%	3,65%
Tributos (ISS, variável de acordo com o município)	ISS	3,00%	-	0,00%	2,50%	5,00%
Tributos (Contribuição Previdenciária sobre a Receita Bruta - 0% ou 4,5% - Desoneração)	CPRB	4,50%	OK	0,00%	4,50%	4,50%
BDI SEM desoneração (Fórmula Acórdão TCU)	BDI PAD	23,54%	OK	20,34%	22,12%	25,00%
<b>BDI COM desoneração</b>	<b>BDI DES</b>	<b>29,79%</b>	<b>OK</b>			

Os valores de BDI foram calculados com o emprego da fórmula:

$$BDI.DES = \frac{(1+AC + S + R + G)*(1 + DF)*(1+L)}{(1-CP-ISS-CRPB)} - 1$$

Declaro para os devidos fins que, conforme legislação tributária municipal, a base de cálculo para Construção e Reforma de Edifícios, é de 100%, com a respectiva alíquota de 3%.

Declaro para os devidos fins que o regime de Contribuição Previdenciária sobre a Receita Bruta adotado para elaboração do orçamento foi COM Desoneração, e que esta é a alternativa mais adequada para a Administração Pública.

Observações:

Perdizes/MG  
Local

quinta-feira, 22 de julho de 2021  
Data





# MEMORIAL DESCRITIVO

CENTRO COMUNITÁRIO DA  
COMUNIDADE DA MATA

**PREFEITURA MUNICIPAL DE PERDIZES-MG**

**OBRA:** CENTRO COMUNITÁRIO DA COMUNIDADE DA MATA

**ÁREA:** 311,88 m<sup>2</sup>

**ENG. RESPONSÁVEL:** AMANDA CRISTINA DUARTE – CREA.:245.035/D – MG

**ART.:** MG20210371389

**CONVÊNIO Nº:** 892662/2019



**- CENTRO COMUNITÁRIO DA COMUNIDADE DA MATA –**

O presente documento destina-se a apresentar, delinear e orientar, de forma sucinta, as condições que presidirão o desenvolvimento da obra e serviços de construção do Centro Comunitário da Mata.

**1 – ADMINISTRAÇÃO LOCAL**

1.1 – Equipe de condução da obra: 1,00 und

**2 – SERVIÇOS PRELIMINARES**

2.1 – Placa da obra:

**Definição: Placa de obra em chapa de aço galvanizado.**

Execução: Deverá ser confeccionada nas dimensões 3,00 x 1,50 m. O padrão da placa deverá estar de acordo com o convênio, onde se tem um modelo definido.

Unidade: m<sup>2</sup>.

2.2 – Locação da obra: Perímetro da construção:

Definição: A locação da obra é a marcação no solo e em gabarito de madeira lateral à edificação, dos elementos constitutivos da edificação que estão nos desenhos em escala reduzida.

Execução: Deverá ser construído o gabarito formado por sarrafos de madeira (2,5 x 7,5 cm), devidamente nivelados, pregadas à uma altura mínima de 60 cm, em caibros (5 x 6 cm) ou estacas de madeira roliça (diâmetro de 7 cm), afastados convenientemente do prédio a construir. Mediante pregos cravados no topo dessas guias; Através de coordenadas serão marcadas com fios estirados os alinhamentos. Marcarão os cantos ou os eixos dos pilares assinalados com piquetes no terreno, por meio de fio de prumo. A marcação dos eixos deverá ser feita com cota acumulada.

Unidade: m

2.3 – Locação de container: 4,00 meses.

**3 – INFRAESTRUTURA**

3.1 – Escavação das brocas:

Definição: Escavação manual para abertura de valas e caixas para cintas baldrame e blocos de coroamento.

Execução: A escavação da vala e da caixa, e a retirada do material será executada manualmente obedecendo aos critérios de segurança recomendados. Após escavados as valas e caixas, estas aberturas deverão ser recobertas com uma camada de brita 02 em uma espessura de 05 cm, e também receberão fôrmas para concretagem das vigas baldrame e blocos de coroamento. Após a concretagem e retirada das fôrmas, os espaços vagos serão reaterrados manualmente com uso de soquetes.

Unidade: m<sup>3</sup>

3.2 – Escavação dos blocos:

Definição: Escavação manual para abertura de valas e caixas para cintas baldrame e blocos de coroamento.

Execução: A escavação da vala e da caixa, e a retirada do material será executada manualmente obedecendo aos critérios de segurança recomendados. Após escavados as valas e caixas, estas aberturas deverão ser recobertas com uma camada de brita 02 em uma



espessura de 05 cm, e também receberão fôrmas para concretagem das vigas baldrame e blocos de coroamento. Após a concretagem e retirada das fôrmas, os espaços vagos serão reaterrados manualmente com uso de soquetes.

Unidade: m<sup>3</sup>

### 3.3 – Escavação das vigas baldrames:

Definição: Escavação manual para abertura de valas e caixas para cintas baldrame e blocos de coroamento.

Execução: A escavação da vala e da caixa, e a retirada do material será executada manualmente obedecendo aos critérios de segurança recomendados. Após escavados as valas e caixas, estas aberturas deverão ser recobertas com uma camada de brita 02 em uma espessura de 05 cm, e também receberão fôrmas para concretagem das vigas baldrame e blocos de coroamento. Após a concretagem e retirada das fôrmas, os espaços vagos serão reaterrados manualmente com uso de soquetes.

Unidade: m<sup>3</sup>

### 3.4 – Formas das vigas baldrames:

Definição: Fôrma de madeira serem usadas em estruturas de concreto armado.

Execução: A fôrma constituída de madeira, deverá ter um vão livre de escoramento que dependerá da pressão exercida pelo concreto fresco e da espessura da madeira. Os painéis deverão ser formados de tábuas de 2,5 cm de espessura com dimensões a depender do projeto. Essas tábuas deverão ser ligadas por sarrafos de 2,5 x 10,0 cm, de 2,5 x 15,0 cm ou por caibros de 7,5 x 7,5 cm ou 7,5 x 10,0 cm ou ainda por placas de madeira compensada ligadas por sarrafos ou caibros.

Unidade: m<sup>2</sup>

### 3.5 – Concreto 20 MPa:

Definição: Antes da concretagem deverá ser verificado se existem restos de madeira, solos carregados por chuva ou água proveniente de chuvas, devendo ficar isentos de quaisquer materiais que sejam nocivos ao concreto.

Material constituído de cimento Portland, agregado miúdo e graúdo, água, misturado em betoneira ou transportado em caminhão betoneira. No caso do caminhão, deverá ser entregue antes do início de pega, em local e tempo determinado, com resistência característica a compressão adequada conforme dimensionamento de projeto. Deverão ser exigidos testes de qualidade e resistência do concreto entregue na obra ou confeccionados no local.

Execução: O transporte do concreto deverá ser efetuado de maneira que não haja segregação ou desagregação de seus componentes nem perda sensível de qualquer deles por vazamento ou evaporação.

Poderão ser utilizados, na obra, para transporte de concreto da betoneira ao ponto de descarga ou local da concretagem, carrinhos de mão com roda de pneu, jiricas, caçambas, pás mecânicas ou outros. Em hipótese nenhuma será permitido o uso de carrinhos com roda de ferro ou de borracha maciça.

O transporte do concreto não deve exceder ao tempo máximo permitido para seu lançamento.

No caso de utilização de carrinhos ou padiolas (jiricas), buscar-se-á condições de percurso suave, tais como rampas, aclives e declives, inclusive estrados.

A concretagem deverá seguir rigorosamente um programa de lançamento pré-estabelecido para o projeto.

O adensamento deverá ser cuidadoso, de forma que o concreto ocupe todos os recantos da forma.

Serão adotadas devidas precauções para evitar vibração da armadura, de modo a não formar vazios ao seu redor nem dificultar a aderência com o concreto.

A vibração deverá ser feita a uma profundidade não superior a agulha do vibrador.

Será aconselhável a vibração por períodos curtos em pontos próximos, ao invés de períodos longos num único ponto ou em pontos distantes.



Durante a concretagem poderão ocorrer interrupções previstas ou imprevistas. Em qualquer caso, a junta então formada, denomina-se fria, se não for possível retomar a concretagem antes do início da pega do concreto já lançado.

Cuidar-se-á para que as juntas não coincidam com os planos de cisalhamento.

As juntas deverão permitir uma perfeita aderência entre o concreto já endurecido e o que vai ser lançado.

Para assegurar a condição do item precedente, deverá, a superfície das juntas receber tratamento com escova de aço, jateamento de areia ou qualquer outro processo que proporcione a formação de redentes, ranhuras ou saliências.

Tal procedimento deverá ser efetuado após o início de pega e quando a peça apresentar resistência compatível com o trabalho a ser executado.

Quando da retomada da concretagem, a superfície da junta concretada anteriormente deverá ser preparada da seguinte forma:

- Limpeza dos materiais pulverulentos, nata de cimento, graxa ou quaisquer outros

prejudiciais a aderência, obtida com o mesmo tratamento citado anteriormente;

- Saturação com jatos de água, deixando a superfície com aparência de “saturada superficialmente seca”, conseguida com a remoção do excesso de água superficial.

O processo de cura indicado será por molhagem contínua das superfícies expostas do concreto, a qual deverá iniciar-se imediatamente após o fim da pega e deverá continuar por período mínimo de 7 dias.

Unidade: m<sup>3</sup>

### 3.6 – Aço CA-50 – 8,00 mm:

Definição: Confecção das armaduras e colocação nas fôrmas.

Execução: Os ferros deverão ser estendidos, estirados e alinhados. Em seguida, serão cortados e dobrados a frio conforme os desenhos do projeto estrutural a ser desenvolvido pelo contratante.

A armação será executada sobre as próprias fôrmas no caso de vigas e lajes usando-se afastadores adequados.

A fixação entre as barras será feita utilizando-se arame recozido n.º 18. Os ferros deverão ser bem amarrados mantendo-se os espaçamentos e as posições previstas no projeto estrutural.

Unidade: kg

### 3.7 – Aço CA-50 – 5,00 mm:

Definição: Confecção das armaduras e colocação nas fôrmas.

Execução: Os ferros deverão ser estendidos, estirados e alinhados. Em seguida, serão cortados e dobrados a frio conforme os desenhos do projeto estrutural a ser desenvolvido pelo contratante.

A armação será executada sobre as próprias fôrmas no caso de vigas e lajes usando-se afastadores adequados.

A fixação entre as barras será feita utilizando-se arame recozido n.º 18. Os ferros deverão ser bem amarrados mantendo-se os espaçamentos e as posições previstas no projeto estrutural.

Unidade: kg

## 4 – SUPERESTRUTURA

### 4.1 – Formas para os pilares:

Definição: Fôrma de madeira serem usadas em estruturas de concreto armado.

Execução: A fôrma constituída de madeira, deverá ter um vão livre de escoramento que dependerá da pressão exercida pelo concreto fresco e da espessura da madeira. Os painéis deverão ser formados de tábuas de 2,5 cm de espessura com dimensões a depender do



projeto. Essas tábuas deverão ser ligadas por sarrafos de 2,5 x 10,0 cm, de 2,5 x 15,0 cm ou por caibros de 7,5 x 7,5 cm ou 7,5 x 10,0 cm ou ainda por placas de madeira compensada ligadas por sarrafos ou caibros.

Unidade: m<sup>2</sup>

#### 4.2 – Formas para as vigas:

Definição: Fôrma de madeira serem usadas em estruturas de concreto armado.

Execução: A fôrma constituída de madeira, deverá ter um vão livre de escoramento que dependerá da pressão exercida pelo concreto fresco e da espessura da madeira. Os painéis deverão ser formados de tábuas de 2,5 cm de espessura com dimensões a depender do projeto. Essas tábuas deverão ser ligadas por sarrafos de 2,5 x 10,0 cm, de 2,5 x 15,0 cm ou por caibros de 7,5 x 7,5 cm ou 7,5 x 10,0 cm ou ainda por placas de madeira compensada ligadas por sarrafos ou caibros.

Unidade: m<sup>2</sup>

#### 4.3 – Concreto 20 Mpa:

Definição: Antes da concretagem deverá ser verificado se existem restos de madeira, solos carregados por chuva ou água proveniente de chuvas, devendo ficar isentos de quaisquer materiais que sejam nocivos ao concreto.

Material constituído de cimento Portland, agregado miúdo e graúdo, água, misturado em betoneira ou transportado em caminhão betoneira. No caso do caminhão, deverá ser entregue antes do início de pega, em local e tempo determinado, com resistência característica a compressão adequada conforme dimensionamento de projeto. Deverão ser exigidos testes de qualidade e resistência do concreto entregue na obra ou confeccionados no local.

Execução: O transporte do concreto deverá ser efetuado de maneira que não haja segregação ou desagregação de seus componentes nem perda sensível de qualquer deles por vazamento ou evaporação.

Poderão ser utilizados, na obra, para transporte de concreto da betoneira ao ponto de descarga ou local da concretagem, carrinhos de mão com roda de pneu, jiricas, caçambas, pás mecânicas ou outros. Em hipótese nenhuma será permitido o uso de carrinhos com roda de ferro ou de borracha maciça.

O transporte do concreto não deve exceder ao tempo máximo permitido para seu lançamento.

No caso de utilização de carrinhos ou padiolas (jiricas), buscar-se-á condições de percurso suave, tais como rampas, aclives e declives, inclusive estrados.

A concretagem deverá seguir rigorosamente um programa de lançamento pré-estabelecido para o projeto.

O adensamento deverá ser cuidadoso, de forma que o concreto ocupe todos os recantos da forma.

Serão adotadas devidas precauções para evitar vibração da armadura, de modo a não formar vazios ao seu redor nem dificultar a aderência com o concreto.

A vibração deverá ser feita a uma profundidade não superior a agulha do vibrador.

Será aconselhável a vibração por períodos curtos em pontos próximos, ao invés de períodos longos num único ponto ou em pontos distantes.

Durante a concretagem poderão ocorrer interrupções previstas ou imprevistas. Em qualquer caso, a junta então formada, denomina-se fria, se não for possível retomar a concretagem antes do início da pega do concreto já lançado.

Cuidar-se-á para que as juntas não coincidam com os planos de cisalhamento.

As juntas deverão permitir uma perfeita aderência entre o concreto já endurecido e o que vai ser lançado.

Para assegurar a condição do item precedente, deverá, a superfície das juntas receber tratamento com escova de aço, jateamento de areia ou qualquer outro processo que proporcione a formação de redentes, ranhuras ou saliências.

Tal procedimento deverá ser efetuado após o início de pega e quando a peça apresentar resistência compatível com o trabalho a ser executado.



Quando da retomada da concretagem, a superfície da junta concretada anteriormente deverá ser preparada da seguinte forma:

- Limpeza dos materiais pulverulentos, nata de cimento, graxa ou quaisquer outros prejudiciais a aderência, obtida com o mesmo tratamento citado anteriormente;
- Saturação com jatos de água, deixando a superfície com aparência de “saturada superfície seca”, conseguida com a remoção do excesso de água superficial.

O processo de cura indicado será por molhagem contínua das superfícies expostas do concreto, a qual deverá iniciar-se imediatamente após o fim da pega e deverá continuar por período mínimo de 7 dias.

Unidade: m<sup>3</sup>

#### 4.4 – Aço CA-50 – 8,00 mm:

Definição: Confecção das armaduras e colocação nas fôrmas.

Execução: Os ferros deverão ser estendidos, estirados e alinhados. Em seguida, serão cortados e dobrados a frio conforme os desenhos do projeto estrutural a ser desenvolvido pelo contratante.

A armação será executada sobre as próprias fôrmas no caso de vigas e lajes usando-se afastadores adequados.

A fixação entre as barras será feita utilizando-se arame recozido n.º 18. Os ferros deverão ser bem amarrados mantendo-se os espaçamentos e as posições previstas no projeto estrutural.

Unidade: kg

#### 4.5 – Aço CA-50 – 10,00 mm:

Definição: Confecção das armaduras e colocação nas fôrmas.

Execução: Os ferros deverão ser estendidos, estirados e alinhados. Em seguida, serão cortados e dobrados a frio conforme os desenhos do projeto estrutural a ser desenvolvido pelo contratante.

A armação será executada sobre as próprias fôrmas no caso de vigas e lajes usando-se afastadores adequados.

A fixação entre as barras será feita utilizando-se arame recozido n.º 18. Os ferros deverão ser bem amarrados mantendo-se os espaçamentos e as posições previstas no projeto estrutural.

Unidade: kg

#### 4.6 – Aço CA-50 – 5,00 m:

Definição: Confecção das armaduras e colocação nas fôrmas.

Execução: Os ferros deverão ser estendidos, estirados e alinhados. Em seguida, serão cortados e dobrados a frio conforme os desenhos do projeto estrutural a ser desenvolvido pelo contratante.

A armação será executada sobre as próprias fôrmas no caso de vigas e lajes usando-se afastadores adequados.

A fixação entre as barras será feita utilizando-se arame recozido n.º 18. Os ferros deverão ser bem amarrados mantendo-se os espaçamentos e as posições previstas no projeto estrutural.

Unidade: kg

#### 4.7 – Laje pré-moldada:

Definição: Laje com nervuras pré-fabricadas de concreto armado, com espessura de 11 cm.

Execução: Para execução destas lajes deverão ser obedecidas as normas da ABNT relativas ao assunto, especialmente a NBR-6118 (NB-1), NBR-6119 (NB-4), NBR-7197 (NB-116) e NBR-5627 (NB-503).



O escoramento da laje deverá obedecer às recomendações do fabricante. Deverá ser executada a contra flecha prevista pelo fabricante. As escoras deverão estar apoiadas em base firme, para que não haja recalque durante a concretagem. Em seguida, deverão ser colocadas as vigotas com os números indicados nas extremidades de um mesmo lado do vão.

Quando da colocação das vigas pré-moldadas, deverá ser usado um bloco em cada extremidade, para o espaçamento correto. A primeira fileira de blocos deverá apoiar-se de um lado sobre a viga existente e do outro sobre a primeira viga pré-moldada.

Os blocos deverão ser distribuídos apoiados nas vigotas ficando um espaço para a colocação das armaduras das nervuras de travamento.

Deverão ser colocadas tábuas na direção contrária às vigotas para permitir o trânsito de pessoas e materiais durante a concretagem.

O concreto deverá ser lançado preenchendo os espaços entre as vigotas e as nervuras e formando o capeamento da laje. Deverão ser colocadas as armações no capeamento previstas nos projetos de montagem.

Não serão permitidas flechas superiores às admitidas pela NBR-6118 (NB-1).

Deverão ser deixados conforme projeto, espaçamentos entre 02 vigas paralelas e os respectivos pilares. O espaçamento deverá ser garantido por meio de placas de isopor deixadas antes da concretagem, e substituídas após a cura do concreto por Sikalastic ou Compound Junta, devidamente colocados e pressionados para que não haja espaços vazios por onde possa penetrar água e também para que não haja imperfeições estéticas tais como rebordos, desalinhamentos, desaprumos e outros.

Antes da colocação do mastiche deverá ser tratada a junta em questão, devendo a mesma receber limpeza através de ponteiro para que seja retirada qualquer rebarba, regularização em massa de cimento para que sejam corrigidas pequenas imperfeições de caráter estético tais como desalinhamentos ou desaprumos.

Após a colocação do mastiche, deverão ser fixadas placas de alumínio com dimensões de 50 x 2 mm por toda a extensão da junta, para que seja protegida da retirada do mastiche bem como para que o mastiche fique afastado de qualquer ataque químico.

Unidade: m<sup>2</sup>

## **5 – PAREDES**

5.1 – Alvenaria de vedação de blocos cerâmicos furados na vertical de 14x19x39cm (espessura 14cm):

Definição: Assentamento de tijolos cerâmicos furados, com argamassa de cimento e areia no traço 1:2:8, em cimento, areia e cal.

Execução: Para o início dos serviços deverão ser assentadas 02 fiadas de tijolo maciço com argamassa 1:3 em cimento e areia aditivada com Sika 1, denominada alvenaria de marcação. Esta alvenaria de marcação tem as funções de impedir ou dificultar a transferência de umidade do solo ou da laje para a alvenaria de blocos cerâmicos e também de definir a linha de marcação de onde partirá a alvenaria definitiva.

O serviço será iniciado preferencialmente pelos cantos, com os tijolos assentados sobre uma camada de argamassa previamente estendida, alinhados pelo seu comprimento. (Caso as dimensões dos tijolos a empregar obrigarem a pequena alteração desta espessura).

Deverá ser utilizado o prumo de pedreiro para o alinhamento vertical da alvenaria; entre dois cantos ou extremos já levantados esticar-se-á uma linha que servirá de guia, garantindo-se o prumo e horizontalidade da fiada.

As juntas entre os tijolos deverão estar completamente cheias com espessura de 10 mm. As juntas verticais não deverão coincidir entre fiadas contínuas de modo a garantir a amarração dos tijolos. No caso de assentamento dos tijolos com juntas verticais contínuas (juntas a prumo) será obrigatório o uso de armaduras longitudinais situadas na argamassa de assentamento, distanciadas cerca de 60 cm na altura.

Onde houver o encontro do painel de alvenaria com a laje/viga de concreto, deverá se fazer uma alvenaria de encunhamento, a qual se destina a travar o painel de alvenaria para que este não se destaque do vigamento provocando fissuras, trincas ou mesmo ressaltos no



encontro entre as peças. A alvenaria de encunhamento deverá ser executada com tijolos maciços assentados em posição inclinada às fiadas anteriores com um ângulo aproximado de 60 graus. Os tijolos deverão ser assentados com argamassa de cimento e areia no traço de 1:3. Cada tijolo assentado deverá ser assentado pressionando o tijolo anterior e assim por diante até o fechamento final da fiada.

Unidade: m<sup>2</sup>

5.2 – Alvenaria de vedação de blocos cerâmicos furados na vertical de 19x19x39cm (espessura 19cm):

Definição: Assentamento de tijolos cerâmicos furados, com argamassa de cimento e areia no traço 1:2:8, em cimento, areia e cal.

Execução: Para o início dos serviços deverão ser assentadas 02 fiadas de tijolo maciço com argamassa 1:3 em cimento e areia aditivada com Sika 1, denominada alvenaria de marcação. Esta alvenaria de marcação tem as funções de impedir ou dificultar a transferência de umidade do solo ou da laje para a alvenaria de blocos cerâmicos e também de definir a linha de marcação de onde partirá a alvenaria definitiva.

O serviço será iniciado preferencialmente pelos cantos, com os tijolos assentados sobre uma camada de argamassa previamente estendida, alinhados pelo seu comprimento. (Caso as dimensões dos tijolos a empregar obrigarem a pequena alteração desta espessura).

Deverá ser utilizado o prumo de pedreiro para o alinhamento vertical da alvenaria; entre dois cantos ou extremos já levantados esticar-se-á uma linha que servirá de guia, garantindo-se o prumo e horizontalidade da fiada.

As juntas entre os tijolos deverão estar completamente cheias com espessura de 10 mm. As juntas verticais não deverão coincidir entre fiadas contínuas de modo a garantir a amarração dos tijolos. No caso de assentamento dos tijolos com juntas verticais contínuas (juntas a prumo) será obrigatório o uso de armaduras longitudinais situadas na argamassa de assentamento, distanciadas cerca de 60 cm na altura.

Onde houver o encontro do painel de alvenaria com a laje/viga de concreto, deverá se fazer uma alvenaria de encunhamento, a qual se destina a travar o painel de alvenaria para que este não se destaque do vigamento provocando fissuras, trincas ou mesmo ressaltos no encontro entre as peças. A alvenaria de encunhamento deverá ser executada com tijolos maciços assentados em posição inclinada às fiadas anteriores com um ângulo aproximado de 60 graus. Os tijolos deverão ser assentados com argamassa de cimento e areia no traço de 1:3. Cada tijolo assentado deverá ser assentado pressionando o tijolo anterior e assim por diante até o fechamento final da fiada.

Unidade: m<sup>2</sup>

5.3 – Verga pré-moldada para janela de até 1,50 m:

Definição: Elemento estrutural pré-moldado utilizado em alvenaria, sobre o vão da porta ou da janela.

Execução: Deverá ser preparada na obra a forma constituída de dois painéis laterais e duas peças de fechamento, em tábuas de pinho ou madeira compensada com altura em função do vão da porta ou da janela.

Será preparada a ferragem e colocada na forma com os separadores da armadura.

A forma será molhada e o concreto será lançado e adensado.

Após a cura do concreto e a desforma, a verga será colocada no vão, entrando na alvenaria cerca de 20 cm de cada lado.

Unidade: m

5.4 – Contra verga pré-moldada para janela de até 1,50 m:

Definição: Elemento estrutural pré-moldado utilizado em alvenaria, sobre o vão da porta ou da janela.

Execução: Deverá ser preparada na obra a forma constituída de dois painéis laterais e duas peças de fechamento, em tábuas de pinho ou madeira compensada com altura em função do vão da porta ou da janela.





Será preparada a ferragem e colocada na forma com os separadores da armadura.

A forma será molhada e o concreto será lançado e adensado.

Após a cura do concreto e a desforma, a verga será colocada no vão, entrando na alvenaria cerca de 20 cm de cada lado.

Unidade: m

5.5 – Verga pré-moldada para janela com mais de 1,50 m:

Definição: Elemento estrutural pré-moldado utilizado em alvenaria, sobre o vão da porta ou da janela.

Execução: Deverá ser preparada na obra a forma constituída de dois painéis laterais e duas peças de fechamento, em tábua de pinho ou madeira compensada com altura em função do vão da porta ou da janela.

Será preparada a ferragem e colocada na forma com os separadores da armadura.

A forma será molhada e o concreto será lançado e adensado.

Após a cura do concreto e a desforma, a verga será colocada no vão, entrando na alvenaria cerca de 20 cm de cada lado.

Unidade: m

5.6 – Contra verga pré-moldada para janela com mais de 1,50 m:

Definição: Elemento estrutural pré-moldado utilizado em alvenaria, sobre o vão da porta ou da janela.

Execução: Deverá ser preparada na obra a forma constituída de dois painéis laterais e duas peças de fechamento, em tábua de pinho ou madeira compensada com altura em função do vão da porta ou da janela.

Será preparada a ferragem e colocada na forma com os separadores da armadura.

A forma será molhada e o concreto será lançado e adensado.

Após a cura do concreto e a desforma, a verga será colocada no vão, entrando na alvenaria cerca de 20 cm de cada lado.

Unidade: m

5.7 – Verga pré-moldada para portar de até 1,50 m:

Definição: Elemento estrutural pré-moldado utilizado em alvenaria, sobre o vão da porta ou da janela.

Execução: Deverá ser preparada na obra a forma constituída de dois painéis laterais e duas peças de fechamento, em tábua de pinho ou madeira compensada com altura em função do vão da porta ou da janela.

Será preparada a ferragem e colocada na forma com os separadores da armadura.

A forma será molhada e o concreto será lançado e adensado.

Após a cura do concreto e a desforma, a verga será colocada no vão, entrando na alvenaria cerca de 20 cm de cada lado.

Unidade: m

## **6 – REVESTIMENTOS DE PAREDES E TETO**

6.1 – Chapisco das paredes:

Definição: Argamassa constituída de cimento, areia e água, no traço 1:4, possuindo baixa consistência, destinada a promover maior aderência entre a base e a camada de revestimento.

Execução: As bases de revestimento deverão atender as condições de planeta, prumo e nivelamento, fixadas pela especificação da norma brasileira.

Para aplicação do chapisco, a base deverá estar limpa, livre de pó, graxas, óleos, eflorescências, materiais soltos, ou quaisquer produtos que venham prejudicar a aderência.

Quando a base apresentar elevada absorção, deverá ser suficientemente pré molhada. A aplicação do chapisco deverá ser realizada através de aspersão vigorosa da argamassa, continuamente sobre toda área da base que se pretende revestir.

Após a aplicação do chapisco, o painel deverá ser molhado continuamente para que se faça a cura da argamassa evitando possíveis destacamentos ou descolamentos.



Unidade: m<sup>2</sup>

#### 6.2 – Chapisco do teto:

Definição: Argamassa constituída de cimento, areia e água, no traço 1:4, possuindo baixa consistência, destinada a promover maior aderência entre a base e a camada de revestimento.

Execução: As bases de revestimento deverão atender as condições de planeta, prumo e nivelamento, fixadas pela especificação da norma brasileira.

Para aplicação do chapisco, a base deverá estar limpa, livre de pó, graxas, óleos, eflorescências, materiais soltos, ou quaisquer produtos que venham prejudicar a aderência.

Quando a base apresentar elevada absorção, deverá ser suficientemente pré molhada. A aplicação do chapisco deverá ser realizada através de aspersão vigorosa da argamassa, continuamente sobre toda área da base que se pretende revestir.

Após a aplicação do chapisco, o painel deverá ser molhado continuamente para que se faça a cura da argamassa evitando possíveis destacamentos ou descolamentos.

Unidade: m<sup>2</sup>

#### 6.3 – Reboco:

Definição: Camada de argamassa de revestimento constituída de cimento, cal, areia e água no traço 1:2:8, destinada a regularização da base, podendo constituir-se no acabamento final.

Execução: O reboco deverá ser iniciado somente após concluído o respectivo projeto do sistema de revestimento, obedecendo aos seguintes prazos mínimos:

A espessura máxima admitida para o reboco é de 20 mm.

O plano de revestimento será determinado através de pontos de referências, dispostos de forma tal que a distância entre eles seja compatível com o tamanho da desempenadeira a ser utilizada. Nesses pontos deverão ser fixados taliscas de madeira ou cacos planos de material cerâmico, usando-se para tanta argamassa idêntica à que será empregada no revestimento.

Uma vez definido o plano de revestimento, deverá ser feito o preenchimento de faixas entre as taliscas, empregando-se argamassa que será sarrafiada, constituindo as guias ou mestras.

Após a execução das guias ou mestras, deverá ser aplicada a argamassa, lançando-a vigorosamente sobre a superfície a ser revestida, com auxílio da colher de pedreiro ou através de processo mecânico, até preencher a área desejada.

Estando a área preenchida por argamassa, deverá ser feita a retirada do excesso e a regularização da superfície pela passagem da desempenadeira. Em seguida, as depressões deverão ser preenchidas mediante novos lançamentos de argamassa nos pontos necessários, repetindo-se a operação até conseguir uma superfície cheia e homogênea.

Para revestimento de camada única, deverá ser executado o acabamento, conforme especificado para a superfície.

Unidade: m<sup>3</sup>

#### 6.4 – Revestimento cerâmico de paredes:

Definição: Assentamento de cerâmica, conforme especificação no projeto e memorial, com argamassa sobre base regularizada.

Execução: Deverão ser limpos e retirados o pó e as partes soltas da superfície da parede ou base regularizada.

A parede e as peças cerâmicas deverão ser bem umedecidas antes do assentamento, para evitar absorção da água da argamassa durante a cura. Se isto acontecer poderão se formar vazios sob a cerâmica.

As juntas entre as cerâmicas deverão ter uma folga de no mínimo 3 mm e deverão ser preenchidas com rejunte epóxi.

O assentamento deverá começar pela peça inteira.

Deverá ser usado gabarito para manter a espessura da junta e alinhar as peças com linha.



Depois de colocada uma área não muito grande deverão ser efetuadas batidas nas peças, não deixando para o fim do assentamento, quando já poderá ter iniciado o endurecimento da argamassa.

Deverá ser retirado o excesso de argamassa das juntas.

Não deverá ser permitido que encoste na peça antes de completadas 24 horas.

O rejuntamento dos azulejos deverá ser iniciado após decorridas, no mínimo, 72 horas do seu assentamento. Antes da liberação para realização desse serviço, deverá ser verificada, por meio de percussão com instrumento não contundente, a existência de peças que apresentem falha de aderência (som cavo). Em caso afirmativo, deverão ser removidas e providenciado, imediatamente, o reassentamento.

A operação de rejuntamento será efetuada com argamassa própria, nas cores especificadas em projeto específico. Quando do rejuntamento as juntas deverão ser devidamente limpas ficando isentos de quaisquer impurezas como por exemplo restos de argamassa de assentamento ou poeira decorrente do corte de cerâmica.

Unidade: m<sup>2</sup>

#### 6.5 – Forro de PVC:

Definição: Execução em régua de forro PVC frisado para ambientes comerciais.

Execução: Execução e instalação em régua de forro PVC frisado inclusive estrutura de fixação do forro.

Unidade: m<sup>2</sup>

### 7 – PISO

#### 7.1 – Contrapiso:

Definição: Material constituído por uma mistura adequadamente dosada de cimento Portland, brita 01, brita 02, areia média, areia fina e água, com espessura média de 5 cm.

Execução: A medição dos materiais será em volume. Deverá ser determinada frequentemente a umidade dos agregados e corrigida o traço a ser utilizado. A água de amassamento pode ser medida em massa ou em volume, com dispositivo dosador, e corrigida a sua quantidade em função da umidade dos agregados.

O amassamento do concreto deverá ser feito através de betoneiras.

Unidade: m<sup>2</sup>

#### 7.2 – Piso cerâmico:

Definição: Assentamento de cerâmica, conforme especificação no projeto e memorial, com argamassa sobre base regularizada.

Execução: Deverão ser limpos e retirados o pó e as partes soltas da superfície da parede ou base regularizada.

A parede e as peças cerâmicas deverão ser bem umedecidas antes do assentamento, para evitar absorção da água da argamassa durante a cura. Se isto acontecer poderão se formar vazios sob a cerâmica.

As juntas entre as cerâmicas deverão ter uma folga de no mínimo 3 mm e deverão ser preenchidas com rejunte epóxi.

O assentamento deverá começar pela peça inteira.

Deverá ser usado gabarito para manter a espessura da junta e alinhar as peças com linha.

Depois de colocada uma área não muito grande deverão ser efetuadas batidas nas peças, não deixando para o fim do assentamento, quando já poderá ter iniciado o endurecimento da argamassa.

Deverá ser retirado o excesso de argamassa das juntas.

Não deverá ser permitido que encoste na peça antes de completadas 24 horas.

O rejuntamento dos azulejos deverá ser iniciado após decorridas, no mínimo, 72 horas do seu assentamento. Antes da liberação para realização desse serviço, deverá ser verificada, por meio de percussão com instrumento não contundente, a existência de peças que apresentem



falha de aderência (som cavo). Em caso afirmativo, deverão ser removidas e providenciado, imediatamente, o reassentamento.

A operação de rejuntamento será efetuada com argamassa própria, nas cores especificadas em projeto específico. Quando do rejuntamento as juntas deverão ser devidamente limpas ficando isentos de quaisquer impurezas como por exemplo restos de argamassa de assentamento ou poeira decorrente do corte de cerâmica.

Unidade: m<sup>2</sup>

7.3 – Rodapé cerâmico de h=7,00 cm:

Definição: Assentamento de rodapé cerâmica com argamassa.

Execução: Após o assentamento do piso, será fixado na parede com argamassa colante. A argamassa de cimento-cola deverá apresentar resistência e trabalhabilidade adequados.

As peças serão assentadas na parede, niveladas e alinhadas, com auxílio de um fio flexível estirado horizontalmente na altura do rodapé e distante da parede na medida equivalente a espessura da peça e da camada da argamassa de assentamento.

Entre as peças deverão existir juntas com espaçamentos iguais à existente no piso. Após o assentamento, serão limpas as peças de qualquer resíduo da argamassa e será executado o rejuntamento dos espaços entre as peças do rodapé, rodapé e piso e rodapé e parede com uma massa pré-misturada de rejunte na cor do rejunte do piso.

Unidade: m

7.4 – Passeio externo:

Definição: Procedimentos de execução de passeio em concreto fck=15 MPa, executado em quadros limitados pela parede externa, meio fio, e ripas de madeira, com espessura média de 0,05 m.

Execução: Sobre a base ou terreno limpo, regularizado e bem apiloado, fixam-se as ripas formando quadros. As ripas devem estar perfeitamente alinhadas e niveladas pois devem ser utilizados também como guias para o nivelamento do concreto. O concreto é lançado sobre a base no quadrado, distribuído e nivelado, tomando como referência as faces das ripas de madeira.

Unidade: m<sup>3</sup>

## **8 – COBERTURA**

8.1 – Trama de aço para estrutura do telhado:

Execução de estrutura metálica para receber telhas galvanizadas simples, conforme projeto estrutural em anexo. A estrutura em forma de arco terá seu dimensionamento das peças de acordo com os vãos determinados no projeto estrutural.

Unidade: m<sup>2</sup>

8.2 – Telhamento com telha de aço/alumínio:

Para o telhamento deverão seguir rigorosamente o projeto e as recomendações do fabricante, devendo ser observados os trespases longitudinais e transversais bem como a fixação das telhas junto à estrutura.

O telhado deverá ser montado de acordo com o projeto arquitetônico e estrutural.

Unidade: m<sup>2</sup>

## **9 – ESQUADRIAS**

9.1 – Porta de ferro completa:

Execução: A colocação da esquadria deverá ser feita por meio de chumbamento de grapas previamente soldadas, com argamassa de cimento e areia no traço 1:3.

Unidade: m<sup>2</sup>

9.2 – Porta de alumínio completa:

Execução: A colocação da esquadria deverá ser feita por meio de chumbamento de grapas previamente soldadas, com argamassa de cimento e areia no traço 1:3.



Unidade: m<sup>2</sup>

9.3 – Porta de vidro jateado temperado 10 mm completa:

Execução: A colocação da esquadria deverá ser feita por meio de chumbamento de grapas previamente soldadas, com argamassa de cimento e areia no traço 1:3.

Unidade: und.

9.4 – Janela de aço basculante completa:

Execução: A colocação da esquadria deverá ser feita por meio de chumbamento de grapas previamente soldadas, com argamassa de cimento e areia no traço 1:3.

Unidade: m<sup>2</sup>

9.5 – Janela de aço de correr:

Execução: A colocação da esquadria deverá ser feita por meio de chumbamento de grapas previamente soldadas, com argamassa de cimento e areia no traço 1:3.

Unidade: m<sup>2</sup>

## 10 – VIDRO

10.1 – Vidro liso comum 4 mm:

Definição: Colocação de vidro comum em caixilhos com massa.

Execução: Deverá ser distribuído o colchão de massa por todo o rebaixo e será pressionada a chapa de vidro de maneira que a lateral posterior fique com uma camada uniforme de massa com espessura não inferior a 2 mm. Será colocada então a segunda demão da massa. A massa deverá ser aplicada de maneira a não formar vazios e sua superfície aparente deverá ser lisa e regular.

Quando o rebaixo é aberto, é conveniente a fixação de moldura ao longo da lateral anterior; quando a moldura é fixada por pregos, deverá aplicar previamente a camada da massa junto a chapa de vidro; em outros casos, fixa-se a moldura e, em seguida, aplica-se a massa de maneira a preencher a folga da lateral anterior, que também deverá ter espessura mínima de 2 mm.

Unidade: m<sup>2</sup>

## 11 – INSTALAÇÕES HIDROSSANITÁRIAS

As instalações hidrossanitárias deverão obedecer rigorosamente ao projeto hidrossanitário, aprovado pela comissão de engenheiros do departamento de obras da Prefeitura Municipal de Perdizes.

Corte de paredes para tubulação hidráulica, águas pluviais e esgoto.

Chumbamento de tubulação usando argamassa de cimento e areia no traço 1:3.

Escavação para colocação de rede de esgoto (interligamento com a rede já existente) que serão embutidas no piso ou nas alvenarias.

Escavação para ligação de rede de abastecimento de água junto com os ramais de alimentação embutidas no piso ou nas alvenarias.

Colocação de rede de esgoto

Colocação de rede de água pluvial

As canalizações de coleta de água pluvial bem como a rede de esgoto deverão apresentar declividade mínima de 2% no sentido do escoamento, não se admitindo o sentido inverso.

Colocação de rede de água

As furações, rasgos e aberturas, necessárias em elementos estruturais deverão ser efetuados com os cuidados do não comprometimento da estrutura.

Durante a construção e até a montagem dos aparelhos, as extremidades livres das canalizações serão vedadas com bujões rosqueados ou plugues, não sendo admitido o uso de buchas de madeira ou papel.

Caixas de passagem para esgoto em concreto.

Caixas de passagem para águas pluviais em concreto.

Interligação dos reservatórios.



Unidade: ver planilha

## **12 – LOUÇAS E METAIS**

As instalações das louças e metias deverão obedecer rigorosamente ao projeto hidrossanitário, aprovado pela comissão de engenheiros do departamento de obras da Prefeitura Municipal de Perdizes.

Durante a construção e até a montagem dos aparelhos, as extremidades livres das canalizações serão vedadas com bujões rosqueados ou plugues, não sendo admitido o uso de buchas de madeira ou papel.

Colocação de louças

Colocação de torneiras

Colocação de torneiras de jardim

Colocação de sifões metálicos

Colocação de engates flexíveis

Colocação de válvulas para lavatórios

Colocação de louças (bacias sanitárias, cubas, lavatórios, mictórios)

Unidade: ver planilha

## **13 – INSTALAÇÕES ELÉTRICAS**

As instalações elétricas deverão obedecer rigorosamente ao projeto elétrico, aprovado pela comissão de engenheiros do departamento de obras da Prefeitura Municipal de Perdizes.

Corte para colocação de tubulação e centros de distribuição

Tubulação e colocação de caixas 2 x 4

Todas as extremidades dos tubos serão, antes da concretagem e durante a construção, convenientemente obturadas, a fim de evitar a penetração de detritos e umidade.

Colocação dos centros de distribuição de circuitos

Chumbamento da tubulação, das caixas 2 x 4 e dos centros de distribuição executados com argamassa com traço 3:1.

Fiação

Colocação de peças elétricas

Colocação de luminárias, arandelas e holofotes

Fechamento dos quadros de distribuição inclusive barramento

Aterramento definitivo

Ligação entre os quadros de distribuição e a alimentação principal

Cabeamento entre padrão e centro de distribuição

Chave seccionadora principal

Colocação da tubulação reserva 100 mm

Colocação de tubulação para rede de lógica

Cabeamento de rede de lógica

Tubulação de lógica nas paredes e pisos

Colocação de peças da rede lógica

Huble principal da lógica

Envelopamento da tubulação a ser colocada no piso

Rede de iluminação externa

Rede de iluminação interna para jardineiras

Caixas de passagem elétrica, aterramento e lógica

Prever engrossamentos de parede

Todas as partes vivas expostas dos circuitos e do equipamento elétrico deverão ser protegidos contra contatos acidentais.

Só serão empregados materiais rigorosamente adequados à finalidade em vista e que satisfaçam às normas que lhes sejam aplicáveis.

Unidade: ver planilha.

## **14 – SISTEMA SPDA**



As instalações do sistema SPDA deverão obedecer rigorosamente ao projeto SPDA, aprovado pela comissão de engenheiros do departamento de obras da Prefeitura Municipal de Perdizes.

Todas as partes vivas expostas dos circuitos e do equipamento elétrico deverão ser protegidos contra contatos acidentais.

Só serão empregados materiais rigorosamente adequados à finalidade em vista e que satisfaçam às normas que lhes sejam aplicáveis.

Unidade: ver planilha.

## 15 – PINTURA

15.1 – Fundo selador uma demão na parede:

Definição: Execução de fundo selador em parede de alvenaria externa.

Execução: Deve ser aplicada sobre a superfície limpa, plana e livre de graxas.

Unidade: m<sup>2</sup>

15.2 – Fundo selador uma demão no teto:

Definição: Execução de fundo selador em parede de alvenaria externa.

Execução: Deve ser aplicada sobre a superfície limpa, plana e livre de graxas.

Unidade: m<sup>2</sup>

15.3 – Pintura com tinta látex acrílico duas demãos na parede:

Definição: Execução de pintura látex acrílico em parede de alvenaria externa.

Execução: Execução de serviço de pintura látex acrílico em paredes externas. Deve ser aplicada com rolo de lã de carneiro, sobre a superfície limpa, plana e livre de graxas. Cada demão da pintura deve ser aplicada somente após a secagem completa da demão anterior, com intervalo de tempo mínimo de 4 horas. Sobre superfície não selada, a primeira demão deve ser diluída de 1:1 em volume de tinta e água.

As cores deverão acompanhar as especificações do projeto arquitetônico. Deverá ser aplicada nos locais determinados pelo projeto arquitetônico. Deve ser aplicada com a desempenadeira de aço ou espátula sobre a superfície em camadas finas e sucessivas. Aplicada a 1ª demão, após um intervalo mínimo de 8 horas, a superfície deve ser lixada, com lixa de grão 100, a fim de eliminar os relevos; deve-se aplicar a 2ª demão corrigindo o nivelamento e, após o período de secagem, proceder o lixamento final.

Unidade: m<sup>2</sup>

15.4 – Pintura com tinta látex acrílico duas demãos no teto:

Definição: Execução de pintura látex acrílico em parede de alvenaria externa.

Execução: Execução de serviço de pintura látex acrílico em paredes externas. Deve ser aplicada com rolo de lã de carneiro, sobre a superfície limpa, plana e livre de graxas. Cada demão da pintura deve ser aplicada somente após a secagem completa da demão anterior, com intervalo de tempo mínimo de 4 horas. Sobre superfície não selada, a primeira demão deve ser diluída de 1:1 em volume de tinta e água.

As cores deverão acompanhar as especificações do projeto arquitetônico. Deverá ser aplicada nos locais determinados pelo projeto arquitetônico. Deve ser aplicada com a desempenadeira de aço ou espátula sobre a superfície em camadas finas e sucessivas. Aplicada a 1ª demão, após um intervalo mínimo de 8 horas, a superfície deve ser lixada, com lixa de grão 100, a fim de eliminar os relevos; deve-se aplicar a 2ª demão corrigindo o nivelamento e, após o período de secagem, proceder o lixamento final.

Unidade: m<sup>2</sup>

15.5 – Pintura de esmalto brilhante com fundo anticorrosivo nas esquadrias metálicas:

Definição: Execução de pintura em esquadrias de ferro.

Execução: Execução de serviço de pintura látex acrílico em paredes externas. Deve ser aplicada com rolo de lã de carneiro, sobre a superfície limpa, plana e livre de graxas. Cada demão da pintura deve ser aplicada somente após a secagem completa da demão anterior,



com intervalo de tempo mínimo de 4 horas. Sobre superfície não selada, a primeira demão deve ser diluída de 1:1 em volume de tinta e água.

As cores deverão acompanhar as especificações do projeto arquitetônico. Deverá ser aplicada nos locais determinados pelo projeto arquitetônico. Deve ser aplicada com a desempenadeira de aço ou espátula sobre a superfície em camadas finas e sucessivas. Aplicada a 1ª demão, após um intervalo mínimo de 8 horas, a superfície deve ser lixada, com lixa de grão 100, a fim de eliminar os relevos; deve-se aplicar a 2ª demão corrigindo o nivelamento e, após o período de secagem, proceder o lixamento final.

Unidade: m<sup>2</sup>

## **16 – GRANITO**

16.1 – Divisória de granito andorinha 35 mm:

Definição: Execução de assentamento de bancadas de granito.

Execução: As peças deverão ser assentadas nas paredes dos quiosques com chumbamento das paredes e apoios inferiores até a fixação.

Unidade: m<sup>2</sup>

16.2 – Bancada para cuba de granito andorinha:

Definição: Execução de assentamento de bancadas de granito.

Execução: As peças deverão ser assentadas nas paredes dos quiosques com chumbamento das paredes e apoios inferiores até a fixação.

Unidade: m<sup>2</sup>

## **17 – CORPO DE BOMBEIRO**

As instalações dos materiais do Corpo de Bombeiro deverão obedecer rigorosamente ao projeto aprovado pela comissão de engenheiros do departamento de obras da Prefeitura Municipal de Perdizes.

Só serão empregados materiais rigorosamente adequados à finalidade em vista e que satisfaçam às normas que lhes sejam aplicáveis.

Unidade: ver planilha.

## **18 – CERCAMENTO DE OBRA**

18.1 – Alambrado em mourões de concreto, com tela de arame galvanizado (inclusive mureta em concreto):

Definição: Execução de cercamento de alambrado.

Execução: Cercamento com mourões de concreto de alta de 2,20 m, tela de alambrado com mureta de concreto na parte inferior para melhor fixação da tela.

Unidade: m

18.2 – Portão de grade com cadeado:

Definição: Execução de portão de tela de arame com moldurada de tubo de aço.

Execução: Execução e instalação de portão de girar de duas folhas com porta cadeado com telha de arame galvanizado e moldura em tubos de aço.

Unidade: m<sup>2</sup>

**Perdizes (MG), 15 de junho de 2021.**

---

**Eng<sup>a</sup> Amanda Cristina Duarte**  
**CREA.: 245.035/D-MG**





PREFEITURA DE  
**PERDIZES**

# MEMÓRIA DE CÁLCULO

CENTRO COMUNITÁRIO DA  
COMUNIDADE DA MATA

**PREFEITURA MUNICIPAL DE PERDIZES-MG**

**OBRA:** CENTRO COMUNITÁRIO DA COMUNIDADE DA MATA

**ÁREA:** 311,88 m<sup>2</sup>

**ENG. RESPONSÁVEL:** AMANDA CRISTINA DUARTE – CREA.:245.035/D – MG

**ART.:** MG20210371389

**CONVÊNIO Nº:** 892662/2019



## 19 – ADMINISTRAÇÃO LOCAL

19.1 – Equipe de condução da obra: 1,00 und

## 20 – SERVIÇOS PRELIMINARES

20.1 – Placa da obra:  $1,50 \times 3,00 = 4,50$  m

20.2 – Locação da obra: Perímetro da construção:  $25,00 + 10,00 + 8,38 + 5,20 + 11,85 + 5,20 + 4,72 + 10,00 = 80,35$  m

20.3 – Locação de container: 4,00 meses.

## 21 – INFRAESTRUTURA

3.1 – Escavação das brocas:

- Broca (24 und. / Ø 30 cm / prof. 2,50 m):  $24,00 \times 3,14 \times 0,15^2 \times 2,50 = 4,24$  m<sup>3</sup>

3.2 – Escavação dos blocos:

- Bloco (21 und. / 60 x 60 x 50 cm):  $21,00 \times 0,60 \times 0,60 \times 0,50 = 3,78$  m<sup>3</sup>

3.3 – Escavação das vigas baldrames:

- Baldrame (130,00 m / 20 x 20 cm):  $130,00 \times 0,20 \times 0,20 = 5,20$  m<sup>3</sup>

3.4 – Formas das vigas baldrames:

- Baldrame (130,00 m / 20 x 20 cm):  $130,00 \times 0,20 \times 2 = 52,00$  m<sup>2</sup>

3.5 – Concreto 20 MPa:

- Broca (24 und. / Ø 30 cm / prof. 2,50 m):  $24,00 \times 3,14 \times 0,15^2 \times 2,50 = 4,24$  m<sup>3</sup>

- Bloco (21 und. / 60 x 60 x 50 cm):  $21,00 \times 0,60 \times 0,60 \times 0,50 = 3,78$  m<sup>3</sup>

Baldrame (130,00 m / 20 x 20 cm):  $130,00 \times 0,20 \times 0,20 = 5,20$  m<sup>3</sup>

- TOTAL:  $4,24 + 3,78 + 5,20 = 13,22$  m<sup>3</sup>

3.6 – Aço CA-50 – 8,00 mm:

- Broca (24 und. / Ø 30 cm / prof. 2,50 m):  $24,00 \times 4,00 \times 2,50 = 240,00$  m

- Bloco (21 und. / 60 x 60 x 50 cm):  $21,00 \times 27,24 = 572,04$  m

Baldrame (130,00 m / 20 x 20 cm):  $130,00 \times 4,00 = 520,00$  m

- TOTAL:  $(240 + 572,04 + 520) \times 0,395 = 526,16$  kg

3.7 – Aço CA-50 – 5,00 mm:

- Broca (24 und. / Ø 30 cm / prof. 2,50 m):  $24,00 \times 1,12 \times (2,50 / 0,20) = 336,00$  m

- Baldrame (130,00 m / 20 x 20 cm):  $0,72 \times (130,00 / 0,15) = 624,00$  m

- TOTAL:  $(336 + 624) \times 0,154 = 147,84$  kg

## 22 – SUPERESTRUTURA

22.1 – Formas para os pilares:

- Pilar 1 (20 und. / 20 x 30 cm / alt. 4,12 m):  $20,00 \times (0,30 + 0,30) \times 4,12 = 49,40$  m<sup>2</sup>

- Pilar 2 (1 und. / 15 x 15 cm / alt. 4,12 m):  $1,00 \times (0,15 + 0,15) \times 4,12 = 1,24$  m<sup>2</sup>

- Pilar 3 (3 und. / 15 x 15 cm / alt. 3,00 m):  $3,00 \times (0,15 + 0,15) \times 3,00 = 2,70$  m<sup>2</sup>

- TOTAL:  $49,40 + 1,24 + 2,70 = 53,34$  m<sup>2</sup>

22.2 – Formas para as vigas:

- Viga 1 (32,66 m / 15 x 20 cm):  $32,66 \times (0,20 + 0,20) = 13,06$  m<sup>2</sup>

- Viga 2 (61,10 m / 20 x 20 cm):  $61,10 \times (0,20 + 0,20) = 24,44$  m<sup>2</sup>

- Viga aérea (30,19 m / 20 x 20 cm):  $30,19 \times (0,20 + 0,20 + 0,20) = 18,11$  m<sup>2</sup>

- TOTAL:  $13,06 + 24,44 + 18,11 = 55,61$  m



22.3 – Concreto 20 Mpa:

- Pilar 1 (20 und. / 20 x 30 cm / alt. 4,12 m):  $20,00 \times 0,30 \times 0,20 \times 4,12 = 4,94 \text{ m}^3$
- Pilar 2 (1 und. / 15 x 15 cm / alt. 4,12 m):  $1,00 \times 0,15 \times 0,15 \times 4,12 = 0,09 \text{ m}^3$
- Pilar 3 (3 und. / 15 x 15 cm / alt. 3,00 m):  $3,00 \times 0,15 \times 0,15 \times 3,00 = 0,20 \text{ m}^3$
- Viga 1 (32,66 m / 15 x 20 cm):  $32,66 \times 0,15 \times 0,20 = 0,98 \text{ m}^3$
- Viga 2 (61,10 m / 20 x 20 cm):  $61,10 \times 0,20 \times 0,20 = 2,44 \text{ m}^3$
- Viga aérea (30,19 m / 20 x 20 cm):  $30,19 \times 0,20 \times 0,20 = 1,21 \text{ m}^3$
- TOTAL:  $4,94 + 0,09 + 0,20 + 0,98 + 2,44 + 1,21 = 9,86 \text{ m}^3$

22.4 – Aço CA-50 – 8,00 mm:

- Viga 1 (32,66 m / 15 x 20 cm):  $32,66 \times 4,00 = 130,64 \text{ m}$
- Viga 2 (61,10 m / 20 x 20 cm):  $61,10 \times 4,00 = 244,40 \text{ m}$
- Viga aérea (30,19 m / 20 x 20 cm):  $30,19 \times 4,00 = 120,76 \text{ m}$
- TOTAL:  $(130,64 + 244,40 + 120,76) \times 0,395 = 195,84 \text{ kg}$

22.5 – Aço CA-50 – 10,00 mm:

- Pilar 1 (20 und. / 20 x 30 cm / alt. 4,12 m):  $20,00 \times 4 \times 4,12 = 329,60 \text{ m}$
- Pilar 2 (1 und. / 15 x 15 cm / alt. 4,12 m):  $1,00 \times 4 \times 4,12 = 16,48 \text{ m}$
- Pilar 3 (3 und. / 15 x 15 cm / alt. 3,00 m):  $3,00 \times 4 \times 3,00 = 36,00 \text{ m}$
- TOTAL:  $(329,60 + 16,48 + 36,00) \times 0,617 = 235,74 \text{ kg}$

22.6 – Aço CA-50 – 5,00 m:

- Pilar 1 (20 und. / 20 x 30 cm / alt. 4,12 m):  $20,00 \times (4,12 / 0,15) \times 0,96 = 527,36 \text{ m}$
- Pilar 2 (1 und. / 15 x 15 cm / alt. 4,12 m):  $1,00 \times (4,12 / 0,15) \times 0,56 = 15,38 \text{ m}$
- Pilar 3 (3 und. / 15 x 15 cm / alt. 3,00 m):  $3,00 \times (3,00 / 0,15) \times 0,56 = 33,60 \text{ m}$
- Viga 1 (32,66 m / 15 x 20 cm):  $(32,66 / 0,15) \times 0,58 = 126,28 \text{ m}$
- Viga 2 (61,10 m / 20 x 20 cm):  $(61,10 / 0,15) \times 0,64 = 260,69 \text{ m}$
- Viga aérea (30,19 m / 20 x 20 cm):  $(30,19 / 0,15) \times 0,64 = 128,81 \text{ m}$
- TOTAL:  $(527,36 + 15,38 + 33,60 + 126,28 + 260,69 + 128,81) \times 0,154 = 168,19 \text{ kg}$

22.7 – Laje pré-moldada:

- Banheiros:  $10,00 \times 3,85 = 38,50 \text{ m}^2$
- Cozinha/deposito/bar/despensa:  $11,85 \times 5,40 = 63,99 \text{ m}^2$
- TOTAL:  $38,50 + 63,99 = 102,49 \text{ m}^2$

**23 – PAREDES**

23.1 – Alvenaria de vedação de blocos cerâmicos furados na vertical de 14x19x39cm (espessura 14cm):  $3,36 + 9,60 + 4,70 + 2,70 + 2,00 + 5,00 + 5,00 \times 3,00 - (3,78 + 1,68 + 1,47) = 90,15 \text{ m}^2$

23.2 – Alvenaria de vedação de blocos cerâmicos furados na vertical de 19x19x39cm (espessura 19cm):

- Pé direito de 3,00m:  $((3,70 + 3,70 + 9,60 + 5,00 + 5,00 + 11,90 + 11,90 + 10,00) \times 3,00) - (3,60 + 0,60 + 2,50 + 1,50 + 8,40 + 2,73) = 163,07 \text{ m}^2$
- Pé direito de 0,50m:  $((2,52 + 2,52 + 5,47 + 4,00 + 5,47) \times 0,50) = 9,99 \text{ m}^2$
- Pé direito de 1,00m:  $(10,00 + 10,00 + 3,50 + 3,50 + 11,90) \times 1 = 38,90 + (0,20 \times 11,90) + (2,68 \times 2) = 46,64 \text{ m}^2$
- TOTAL:  $163,07 + 9,99 + 46,64 = 219,70 \text{ m}^2$

23.3 – Verga pré-moldada para janela de até 1,50 m:  $1,00 + 0,20 + 0,20 = 1,40 \text{ m}$

23.4 – Contra verga pré-moldada para janela de até 1,50 m:  $1,00 + 0,20 + 0,20 = 1,40 \text{ m}$



23.5 – Verga pré-moldada para janela com mais de 1,50 m:  $(1,50 + 0,20 + 0,20) + (2,50 + 0,20 + 0,20) + ((2,00 + 0,20 + 0,20) \times 3) = 12,00 \text{ m}$

23.6 – Contra verga pré-moldada para janela com mais de 1,50 m:  $(1,50 + 0,20 + 0,20) + (2,50 + 0,20 + 0,20) + ((2,00 + 0,20 + 0,20) \times 3) = 12,00 \text{ m}$

23.7 – Verga pré-moldada para portar de até 1,50 m:  $(0,70 + 0,30) + ((0,80 + 0,30) \times 6) + ((0,90 + 0,30) \times 2) = 10,00 \text{ m}$

## **24 – REVESTIMENTOS DE PAREDES E TETO**

24.1 – Chapisco das paredes:  $(90,15 + 219,70) \times 2 = 619,70 \text{ m}^2$

24.2 – Chapisco do teto:

- Soma das áreas dos ambientes:  $5,40 + 19,00 + 15,87 + 15,00 + 16,10 + 16,98 = 88,35 \text{ m}^2$

24.3 – Reboco:

- Espessura de 2,00 cm:  $(619,70 + 88,35) \times 0,02 = 14,16 \text{ m}^3$

24.4 – Revestimento cerâmico de paredes:  $(3,50 + 3,50 + 4,85 + 4,85 + 3,50 + 3,50 + 4,60 + 4,60 + 2,70 + 2,70 + 2,00 + 2,00 + 1,55 + 2,15 + 2,85 + 2,85 + 4,40 + 5,00 + 5,00 + 5,00 + 3,80 + 3,80) \times 3,00 - (1,68 + 1,68 + 1,68 + 2,50 + 1,68 + 1,68 + 1,68 + 2,31 + 1,50 + 0,60 + 1,47 + 1,89 + 1,20 + 1,89 + 1,20) = 211,46 \text{ m}^2$

24.5 – Forro de PVC:  $9,60 \times 20,95 = 201,12 \text{ m}^2$

## **25 – PISO**

7.1 – Contrapiso:

- De acordo com o projeto arquitetônico:  $288,79 \text{ m}^2 \times 0,05 \text{ m} = 14,44 \text{ m}^3$

7.2 – Piso cerâmico:

- De acordo com o projeto arquitetônico:  $288,79 \text{ m}^2$

7.3 – Rodapé cerâmico de h=7,00 cm:  $9,60 + 5,47 + 4,00 + 5,47 + 2,52 + 2,52 + 3,67 + 0,28 + 6,22 + 3,36 + 3,36 + 0,15 + 0,15 + 1,20 + 1,20 + 8,20 = 57,37 \text{ m}$

7.4 – Passeio externo:

- De acordo com o projeto arquitetônico:  $110,10 \text{ m}^2 \times 0,05 \text{ m} = 5,51 \text{ m}^3$

## **26 – COBERTURA**

26.1 – Trama de aço para estrutura do telhado:

- De acordo com o projeto arquitetônico:  $389,56 \text{ m}^2$

26.2 – Telhamento com telha de aço/alumínio:

- De acordo com o projeto arquitetônico:  $389,56 \text{ m}^2$

## **27 – ESQUADRIAS**

27.1 – Porta de ferro completa:  $1 \times (0,70 \times 2,10) + 6 \times (0,80 \times 2,10) + 2 \times (0,90 \times 2,10) = 15,33 \text{ m}^2$  (de acordo com o quadro de esquadrias)

27.2 – Porta de alumínio completa:  $3 \times (0,60 \times 1,80) + 2 \times (0,90 \times 1,80) = 6,48 \text{ m}^2$  (de acordo com o quadro de esquadrias)

27.3 – Porta de vidro jateado temperado 10 mm completa:  $1,00 \times 1,80 = 1,80 \text{ m}^2$  (de acordo com o quadro de esquadrias)



27.4 – Janela de aço basculante completa:  $1 \times (1,00 \times 0,60) + 3 \times (2,00 \times 0,60) + 1 \times (2,50 \times 1,00) + 1 \times (2,10 \times 1,10) = 9,01 \text{ m}^2$  (de acordo com o quadro de esquadrias)

27.5 – Janela de aço de correr:  $1 \times (1,50 \times 1,00) = 1,50 \text{ m}^2$  (de acordo com o quadro de esquadrias)

## **28 – VIDRO**

28.1 – Vidro liso comum 4 mm:  $9,01 + 1,50 - (2,10 \times 1,10) = 8,20 \text{ m}^2$

## **29 – INSTALAÇÕES HIDROSSANITÁRIAS**

29.1 – Tubo PVC esgoto 100mm: 50,00 m

29.2 – Tubo PVC esgoto 40mm: 5,00 m

29.3 – Tubo PVC esgoto 50mm: 12,00 m

29.4 – Caixa de inspeção em concreto: 4,00 und

29.5 – Caixa de gordura em concreto pré-fabricada: 2,00 und

29.6 – Rola sifonado em PVC: 8,00 und

29.7 – Fossa séptica: 1,00 und

29.8 – Sumidouro: 1,00 und

29.9 – Caixa d'água de polietileno 1.000,00 L: 2 und

29.10 – Tubo PVC, soldável, DN 50mm: 36,00 m

29.11 – Tubo PVC, soldável, DN 25mm: 25,00 m

29.12 – Registro de gaveta DN 1.½" com acabamento: 6,00 und

29.13 – Registro de pressão DN 3/4" com acabamento: 3,00 und

## **30 – LOUÇAS E METAIS**

30.1 – Vaso sanitário com caixa acoplada: 4,00 und

30.2 – Cuba oval de louça para lavatório: 4,00 und

30.3 – Saboneteira plástica tipo dispense: 2,00 und

30.4 – Saboneteira de parede em metal: 3,00 und

30.5 – Papeleira de parede em metal: 4,00 und

30.6 – Mictório sifonado de louça: 2,00 und

30.7 – Tanque de louça de 18,00 L: 2,00 und

30.8 – Cuba média de aço inoxidável para pia: 3,00 und

30.9 – Torneira cromada para tanque: 3,00 und

30.10 – Torneira cromada para lavatório: 4,00 und

30.11 – Torneira cromada para pia: 3,00 und

30.12 – Barra de apoio de acessibilidade 90 cm: 4,00 und

## **31 – INSTALAÇÕES ELÉTRICAS**

31.1 – Entrada de energia elétrica aérea monofásica 50A com poste de concreto, inclusive cabeamento, caixa de proteção para medidor e aterramento: 1,00 und

31.2 – Quadro de distribuição para 18 módulos com barramento e chave: 1,00 und

31.3 – Disjuntor bipolar termomagnético: 10,00 und

31.4 – Cabo de cobre isolamento antichama, seção 1,5 mm<sup>2</sup>, 450/750V – flexível: 300,00 m

31.5 – Cabo de cobre isolamento antichama, seção 2,5 mm<sup>2</sup>, 450/750V – flexível: 300,00 m

31.6 – Cabo de cobre isolamento antichama, seção 4 mm<sup>2</sup>, 450/750V – flexível: 300,00 m

31.7 – Cabo de cobre isolamento antichama, seção 6 mm<sup>2</sup>, 450/750v, flexível: 300,00 m

31.8 – Cabo de cobre isolamento antichama, seção 16 mm<sup>2</sup>, 450/750 v, flexível: 90,00 m

31.9 – Eletroduto PVC rígido, rosca, inclusive conexões d = 3/4": 300,00 m

31.10 – Luminária tipo calha, de sobrepor, com 1 lâmpadas de 18 w: 4,00 und

31.11 – Luminária tipo calha, de sobrepor, com 2 lâmpada de 18 w: 21,00 und

31.12 – Refletor retangular 400 W: 8,00 und

31.13 – Interruptor simples 1 módulo: 4,00 und

31.14 – Interruptor paralelo 1 módulo: 2,00 und



- 31.15 – Interruptor simples 2 módulos: 2,00 und
- 31.16 – Interruptor simples 6 módulos: 2,00 und
- 31.17 – Interruptor intermediário 1 modulo: 1,00 und
- 31.18 – Tomada de embutir 1 modulo 10 A: 24,00 und
- 31.19 – Tomada de embutir 1 modulo 20 A: 10,00 und
- 31.20 – Chuveiro elétrico completo: 3,00 und

### **32 – SISTEMA SPDA**

- 32.1 – RE-BAR 5/16" x 4 m: 25,00 und
- 32.2 – RE-BAR 3/8" x 3 m: 20,00 und
- 32.3 – RE-BAR 3/8" x 3,4 m: 58,00 und
- 32.4 – Cabo cobre nu 35 mm<sup>2</sup>: 10,00 m
- 32.5 – Cabo cobre nu 50 mm<sup>2</sup>: 12,00 m
- 32.6 – Caixa de equalização com 9 terminais: 1,00 und
- 32.7 – Clips galvanizado 3/8": 84,00 und
- 32.8 – Conector mini-gar: 40,00 und
- 32.9 – Terminal a compressão para cabo de 35,00 mm<sup>2</sup>: 40,00 und
- 32.10 – Terminal a compressão para cabo de 50,00 mm<sup>2</sup>: 4,00 und

### **33 – PINTURA**

- 33.1 – Fundo selador uma demão na parede:
  - Alvenaria:  $(90,15 + 219,70) \times 2 = 619,70 \text{ m}^2$
  - Alvenaria com cerâmica: 211,46 m<sup>2</sup>
  - TOTAL:  $619,70 - 211,46 = 408,24 \text{ m}^2$
  
- 33.2 – Fundo selador uma demão no teto:
  - Teto: 88,35 m<sup>2</sup>
  
- 33.3 – Pintura com tinta látex acrílico duas demãos na parede:
  - Alvenaria:  $(90,15 + 219,70) \times 2 = 619,70 \text{ m}^2$
  - Alvenaria com cerâmica: 211,46 m<sup>2</sup>
  - TOTAL:  $619,70 - 211,46 = 408,24 \text{ m}^2$
  
- 33.4 – Pintura com tinta látex acrílico duas demãos no teto:
  - Teto: 88,35 m<sup>2</sup>
  
- 33.4.1 – Pintura de esmalto brilhante com fundo anticorrosivo nas esquadrias metálicas:  $15,33 + 6,48 + 9,01 + 1,50 = 34,12 \text{ m}^2 \times 2 \text{ lados} = 64,64 \text{ m}^2$

### **34 – GRANITO**

- 34.1 – Divisória de granito andorinha 35 mm: De acordo com o projeto arquitetônico as divisórias dos banheiros: 24,75 m<sup>2</sup>
  
- 34.2 – Bancada para cuba de granito andorinha: De acordo com o projeto arquitetônico as bancadas dos banheiros, cozinha e bar: 7,76 m<sup>2</sup>

### **35 – CORPO DE BOMBEIRO**

- 35.1 – Extintor de PQS 4kg: 6,00 und
- 35.2 – Placa fotoluminescente "E5" – 300 x 300 mm: 6,00 und
- 35.3 – Placa fotoluminescente "S1" ou "S2" – 380 x 190 mm: 7,00 und
- 35.4 – Placa fotoluminescente "S12" – 380 x 190 mm: 7,00 und
- 35.5 – Luminária de emergência: 12,00 und

### **36 – CERCAMENTO DE OBRA**



P R E F E I T U R A D E  
**PERDIZES**

- 36.1 – Alambrado em mourões de concreto, com tela de arame galvanizado (inclusive mureta em concreto):  $85,07 + 118,40 + 119,79 + 99,21 - 4,00$  (portão) = 418,47 m
- 36.2 – Portão de grade com cadeado:  $4,00 \times 1,80 = 7,20$  m<sup>2</sup>

**Perdizes (MG), 15 de julho de 2021.**

---

**Eng<sup>a</sup> Amanda Cristina Duarte**  
**CREA.: 245.035/D-MG**



PREFEITURA DE  
**PERDIZES**

# MAPA DE LOCALIZAÇÃO

CENTRO COMUNITÁRIO DA  
COMUNIDADE DA MATA

**PREFEITURA MUNICIPAL DE PERDIZES-MG**

**OBRA:** CENTRO COMUNITÁRIO DA COMUNIDADE DA MATA

**ÁREA:** 311,88 m<sup>2</sup>

**ENG. RESPONSÁVEL:** AMANDA CRISTINA DUARTE – CREA.:245.035/D – MG

**ART.:** MG20210371389

**CONVÊNIO Nº:** 892662/2019



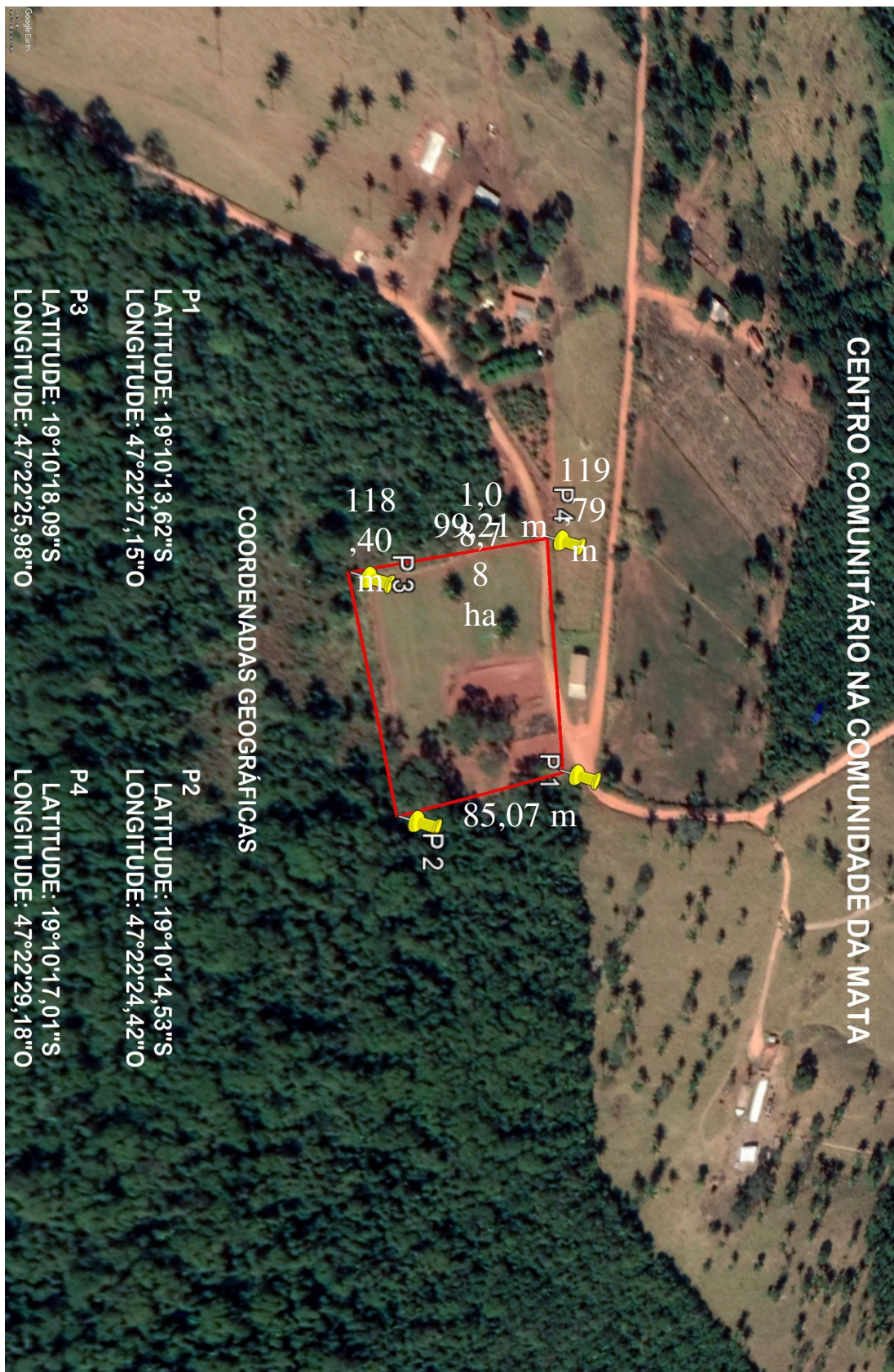



Amanda Cristina Duarte  
Engenheira Civil  
CREA: 245.035/D



PREFEITURA DE  
**PERDIZES**

# RELATÓRIO FOTOGRAFICO

## CENTRO COMUNITÁRIO DA MATA

**PERDIZES/MG, 01 DE OUTUBRO DE 2021**

**Relatório Fotográfico**



Futura instalação do Centro Comunitário da mata



Futura instalação do Centro Comunitário da mata

Amanda Cristina Duarte  
Engenheira Civil



**ANEXO V - MODELO DA PROPOSTA DE PREÇOS**

**A**

**Prefeitura Municipal de PERDIZES - MG**

**Comissão Permanente de Licitação**

**Processo Licitatório nº 124/2021 - Modalidade Concorrência nº 006/2021**

Apresentamos nossa proposta para a execução plena do objeto do referido Processo licitatório, pelos preços unitário e global nela definidos, e declaramos que estão incluídas no preço global desta proposta todas as despesas com instalações de máquinas, equipamentos próprios, como também as despesas de aquisição de ferramentas materiais, inclusive o seu transporte até o local de execução da obra, seu armazenamento e guardam, todos os equipamentos de segurança individual e coletiva e providências pertinentes, assim como as despesas relativas à mão de obra necessária a tais atividades, incluindo as previstas em leis sociais, seguros, fretes, impostos de qualquer natureza, lucro e outros encargos ou acessórios, tais como os tributários, trabalhistas, previdenciários, securitários e operacionais, e atende a todas as condições exigidas pelo Edital e por seus respectivos anexos.

Declaramos que estamos de pleno acordo com todas as condições estabelecidas no Edital e nos seus respectivos anexos, estando plenamente cientes das obrigações e responsabilidades nele estabelecidas.

Depois de homologado o resultado, nos comprometemos a assinar o **CONTRATO PARA EXECUÇÃO DOS SERVIÇOS**, no prazo determinado no documento de convocação.

O prazo de validade desta proposta é de 60 (sessenta) dias corridos, contados da data da abertura da licitação.

Propomo-nos a cumprir o prazo de entrega e aceitamos as condições de pagamento conforme determina o Edital.

ITEM	CÓDIGO	REFERÊNCIA	DESCRIÇÃO	UND	QTDE	PREÇO UNIT.	PREÇO UNIT. C/ BDI	TOTAL
						<b>SUBTOTAL ITEM 1</b>		

O Valor global da proposta é de R\$ \_\_\_\_\_  
(\_\_\_\_\_)

\_\_\_\_\_, \_\_\_\_ de \_\_\_\_\_ de 20\_\_.

\_\_\_\_\_  
Nome e assinatura do representante legal da Empresa.



**ANEXO VI**

**MODELO DE TERMO DE CREDENCIAMENTO**

**A**

**PREFEITURA MUNICIPAL DE PERDIZES - MG**

**PROCESSO LICITATÓRIO Nº 124/2021**

**Modalidade Concorrência nº 006/2021**

Credencio o(a) Senhor(a) \_\_\_\_\_,  
(nacionalidade, estado civil, profissão), portador do Registro de Identidade nº \_\_\_\_\_, expedido pela \_\_\_\_\_, devidamente inscrito no Cadastro de Pessoas Físicas (CPF), sob o nº \_\_\_\_\_, residente na rua \_\_\_\_\_, nº \_\_\_\_\_, cidade de \_\_\_\_\_ a participar da Licitação instaurada pelo Município de PERDIZES-MG, na modalidade Concorrência 006/2021, na qualidade de REPRESENTANTE LEGAL, outorgando-lhe plenos poderes para pronunciar-se em nome da empresa \_\_\_\_\_, CNPJ/MF nº \_\_\_\_\_, bem como praticar os atos necessários para representar a empresa, usando dos recursos legais e acompanhando-os, conferindo-lhes, ainda, poderes especiais para assinar ata, desistir de recursos, interpô-los e demais condições necessária ao fiel cumprimento deste termo.

\_\_\_\_\_, em \_\_\_\_ de \_\_\_\_\_ de 20\_\_.

\_\_\_\_\_  
Nome do dirigente da empresa  
Assinatura do dirigente da empresa  
**(firma reconhecida)**



**ANEXO VII - MODELO DE DECLARAÇÃO GERAL**

**A Prefeitura Municipal de PERDIZES - MG**  
**Comissão Permanente de Licitação**  
**Processo Licitatório nº 124/2021**  
**Modalidade Concorrência nº 006/2021**

A Empresa \_\_\_\_\_, com sede na Rua/Av. \_\_\_\_\_ nº \_\_\_\_\_, Bairro \_\_\_\_\_ na cidade de \_\_\_\_\_ Estado de \_\_\_\_\_, inscrita no CNPJ sob o nº \_\_\_\_\_, neste ato representada pelo seu Sócio gerente/Administrador o Sr. \_\_\_\_\_, inscrito no CPF nº \_\_\_\_\_ e RG nº \_\_\_\_\_ SSP/\_\_\_\_\_, que subscreve a presente, **DECLARA, POR ESTE E NA MELHOR FORMA DE DIREITO, QUE:**

**1 - CONHECE E CONCORDA** com os termos do Edital CONCORRÊNCIA Nº 006/2021, e dos respectivos anexos. **DECLARA** que, estão incluídos na proposta todos os custos diretos e indiretos. **DECLARA** ainda, que acatará integralmente quaisquer decisões que venham a ser tomadas pela CPL ou pela Administração, quanto a habilitação, classificação e adjudicação, ressalvados os direitos legais de recursos permitidos à licitante.

**2 - NÃO EXISTE NENHUM IMPEDIMENTO SUPERVENIENTE** no que diz respeito a habilitação/ participação para a presente licitação, por não ter ou estar sofrendo nenhuma penalidade no âmbito da Administração Federal, Estadual ou Municipal, centralizada e autárquica, não se encontrando em concordata ou estado falimentar, arcando civil e criminalmente pela presente afirmação.

**3 - NÃO FOI DECLARADA INIDÔNEA NEM SUSPensa** do direito de licitar ou contratar com a Administração Pública, nos termos do inciso IV do artigo 87 da Lei 8.666, de 21 de junho de 1993 e suas alterações, bem como comunicarei qualquer fato ou evento superveniente à entrega dos documentos para cadastramento, que venha alterar a atual situação quanto à capacidade jurídica, técnica, regularidade fiscal e econômico-financeira.

**4 -** Que por este e na melhor forma de direito, que **ASSUMIMOS O COMPROMISSO** de executar o objeto do referido Processo licitatório, de acordo com as especificações contidas no Edital, assim como atendendo as Normas Técnicas e Legislações vigentes cabíveis.

**5 - QUE ASSUMIMOS O COMPROMISSO** de manter os preços conforme condição expressa em nossa Proposta de preços, incluindo nestes preços todos os custos diretos, indiretos e benefícios necessários à perfeita execução do objeto da Licitação em questão, tais como: Materiais, equipamentos, mão de obra, seguros, encargos trabalhistas e previdenciários, lucros, depreciações e quaisquer outras despesas acessórias e necessárias não especificadas no Edital, relativas ao objeto desta licitação.

**6 -** Por este e na melhor forma de direito, que **NÃO POSSUÍMOS** em nosso quadro societário servidor público da ativa, e empregado de empresa pública ou de sociedade de economia mista e por fim nenhum tipo de impedimento para celebrar contrato com a prefeitura municipal de PERDIZES-MG, ou com qualquer entidade da administração pública, ficando em caso positivo, ressalvado ao Pregoeiro e Equipe de Apoio o direito de analisar os fatos para eventual impugnação, observados os termos do Edital CONCORRÊNCIA nº. 006/2021 e dos respectivos documentos e anexos da licitação.



P R E F E I T U R A D E  
**PERDIZES**

7 - Por fim, **DECLARAMOS** para fins do disposto no inciso V do artigo 27 da Lei nº 8.666, de 21 de junho de 1993 em cumprimento do disposto no [inciso XXXIII do art. 7º da Constituição Federal](#). [\(Incluído pela Lei nº 9.854, de 1999\)](#) que **NÃO EMPREGAMOS MENOR** de 18 (dezoito) anos em trabalho noturno, perigoso ou insalubre e de qualquer trabalho a menores de 16 anos, ( ) salvo na condição de aprendiz a partir de 14 anos de idade.

\_\_\_\_\_, \_\_\_\_ de \_\_\_\_\_ de 20\_\_.

---

**Nome**  
**REPRESENTANTE LEGAL DA EMPRESA**  
**Carimbo de CNPJ**





ANEXO VIII

ATESTADO DE VISITA TÉCNICA DE OBRA

**Prefeitura Municipal de PERDIZES - MG**

**Comissão Permanente de Licitação**

**PROCESSO LICITATÓRIO Nº 124/2021**

**Modalidade Concorrência nº 006/2021**

Declaramos para fins de direito que a Empresa \_\_\_\_\_,  
inscrita no CNPJ nº \_\_\_\_\_, com Rua/Av.  
\_\_\_\_\_ nº \_\_\_\_\_, Bairro \_\_\_\_\_ -  
\_\_\_\_\_ - \_\_\_\_\_, através de seu representante técnico o Engº.  
\_\_\_\_\_, **CREA** nº \_\_\_\_\_,  
\_\_\_\_\_, esteve no local de execução da obra destinado **A contratação de empresa especializada em engenharia para fornecimento de material e mão de obra para a prestação de serviços de construção de 1(um) centro comunitário na Comunidade da Mata conforme convenio firmado entre o município de Perdizes MG e o SICONV nº 892662/2019, contrato de repasse nº 1068.291-24, de acordo com as especificações detalhadas no Anexo I, que faz parte do Edital**, visitando e tomando conhecimento de todas as informações e das condições locais para cumprimento das obrigações do objeto da referida Concorrência. A visita realizada e os elementos necessários á elaboração da proposta, bem como, o desenvolvimento dos serviços a serem realizados, de modo a não incorrer em omissões que jamais poderão ser alegadas pela empresa em favor de eventuais pretensões de acréscimos de serviços. Não serão aceitas reclamações posteriores sob alegação de aumento de serviços ou materiais não relacionados no projeto básico.

PERDIZES/MG, \_\_\_\_ de \_\_\_\_\_ de 20\_\_.

Engenheiro Civil

Nome

**CREA:**

Secretaria Municipal de Obras



**ANEXO IX**  
**MODELO DE DECLARAÇÃO DE NÃO VISITA TÉCNICA**

**Prefeitura Municipal de PERDIZES - MG**  
**Comissão Permanente de Licitação**  
**PROCESSO LICITATÓRIO Nº 124/2021**  
**Modalidade Concorrência nº 006/2021**

Eu, \_\_\_\_\_ (Representante Legal devidamente qualificado) da empresa \_\_\_\_\_, com sede na Rua/Av. \_\_\_\_\_ nº \_\_\_\_\_, Bairro \_\_\_\_\_ na cidade de \_\_\_\_\_ Estado de \_\_\_\_\_, inscrita no CNPJ sob o nº \_\_\_\_\_, **DECLARO** que recebi os documentos e tomei conhecimento de todas as informações, bem como as condições e peculiaridade inerentes à natureza dos trabalhos, locais e elementos necessários que possam vir a ter influência no valor da proposta destinado ao cumprimento das obrigações do objeto do **Processo Licitatório nº 124/2021 - Concorrência nº 006/2021**.

**DECLARO** ainda, para os devidos fins, que **NÃO** visitei os locais onde seriam executados os serviços objeto da licitação, por opção própria, assumindo assim que **CONCORDO** com todas as condições estabelecidas no Edital e seus Anexos, e que, ainda, assumo toda e qualquer responsabilidade pela ocorrência de eventuais prejuízos em virtude da minha omissão na verificação das condições dos locais de execução do objeto do referido Processo Licitatório.

**DECLARO** também, que estou ciente de que o preço proposto pela empresa está de acordo com as exigências do Edital e seus anexos, e assim, dentro desta proposta, assumimos o compromisso de honrar plenamente todas as exigências do instrumento convocatório referente ao **Processo Licitatório nº 124/2021 - Concorrência nº 006/2021**, sem quaisquer direitos a reclamações futuras, sob a alegação de quaisquer desconhecimentos quanto às particularidades do objeto.

**DECLARO** outrossim, estar ciente de que os quantitativos no orçamento apresentado utilizados na elaboração da proposta são de nossa inteira responsabilidade, não cabendo qualquer tipo de reclamação posterior por parte da empresa quanto a estes valores.

Por ser a expressão da verdade, firmamos o presente.

\_\_\_\_\_, \_\_\_\_ de \_\_\_\_\_ de 20\_\_.

---

Nome do representante legal da empresa  
Assinatura do representante legal da empresa



ANEXO X

IDENTIFICAÇÃO DO RESPONSÁVEL PELA ASSINATURA DO CONTRATO PESSOA  
JURÍDICA/CONTA CORRENTE

**Prefeitura Municipal de PERDIZES - MG**

**Comissão Permanente de Licitação**

**Processo Licitatório nº 124/2021**

**Modalidade Concorrência nº 006/2021**

**Identificação do responsável pela assinatura do contrato, se necessário, caso  
vencedora.**

Razão Social:			
CNPJ:			
Nome do representante:			
Cargo na Empresa:			
CPF:	RG:	Órgão Expedidor:	
Nacionalidade:			
Estado civil:			
Profissão:			
Endereço residencial:			
Bairro:			
Cidade:			
CEP:			
E-mail:			
Telefone comercial:	Celular:		
<b>Dados bancários da empresa para recebimento de pagamentos:</b>			
Banco:			
Agência:			
Conta corrente:			

---

Local e Data

---

Representante Legal ou Procurador do Licitante  
(nome e assinatura)



ANEXO XI

MODELO DE DECLARAÇÃO DE DISPONIBILIDADE DE PESSOAL/APARELHAMENTO  
TÉCNICO

**Prefeitura Municipal de PERDIZES - MG**

**Comissão Permanente de Licitação**

**PROCESSO LICITATÓRIO Nº 124/2021**

**Modalidade Concorrência nº 006/2021**

A Empresa \_\_\_\_\_, com sede na Rua/Av. \_\_\_\_\_ nº \_\_\_\_\_, Bairro \_\_\_\_\_ na cidade de \_\_\_\_\_ Estado de \_\_\_\_\_, inscrita no CNPJ sob o nº \_\_\_\_\_, neste ato representada pelo seu Sócio gerente/Administrador o Sr. \_\_\_\_\_, inscrito no CPF nº \_\_\_\_\_ e RG nº \_\_\_\_\_ SSP/\_\_\_\_\_, **DECLARA, PARA FINS DE DIREITO, EM ATENDIMENTO AO INCISO II E III DO ART. 30 DA LEI 8.666/93, QUE** caso vencedora do objeto licitado, dispomos de aparelhamento e pessoal técnico especializado e qualificado para a execução da obra e/ou serviço objeto desta licitação.

Por ser a expressão da verdade, firmamos a presente.

\_\_\_\_\_, \_\_\_\_\_ de \_\_\_\_\_ de 20\_\_.

\_\_\_\_\_  
Nome do representante legal da empresa  
Assinatura do representante legal da empresa



**ANEXO XII**  
**MODELO DE DECLARAÇÃO**  
**ENQUADRAMENTO COMO MICRO-EMPRESA OU EMPRESA DE PEQUENO PORTE**

**[nome da empresa]**, endereço completo, inscrita no CNPJ sob o n.º **[xxxx]**, neste ato representada pelo [cargo] **[nome do representante legal]**, portador da Carteira de Identidade nº [xxxx], inscrito no CPF sob o nº [xxxx], para fins do disposto no Edital **Concorrência nº 006/2021, D E C L A R A**, sob as penas da lei, que cumpre os requisitos legais para a qualificação como microempresa ou empresa de pequeno porte estabelecidos pela Lei Complementar nº 123, de 14 de dezembro de 2006, em especial quanto ao seu art. 3º, estando apta a usufruir o tratamento favorecido estabelecido nessa Lei Complementar.

Declaro, ainda, que a empresa está excluída das vedações constantes do parágrafo 4º do artigo 3º da Lei Complementar nº 123, de 14 de dezembro de 2006, e que se compromete a promover a regularização de eventuais defeitos ou restrições existentes na documentação exigida para efeito de regularidade fiscal, caso seja declarada vencedora do certame.

Declaro, mais, sob as penalidades desta lei, ser:

(        ) **MICROEMPRESA** - Receita bruta anual igual ou inferior a R\$ 360.000,00 e estando apta a fruir os benefícios e vantagens legalmente instituídas por não se enquadrar em nenhuma das vedações legais.

(        ) **EMPRESA DE PEQUENO PORTE** - Receita bruta anual superior a R\$ 360.000,00 e igual ou inferior a R\$ 4.800.000,00, estando apta a fruir os benefícios e vantagens legalmente instituídas por não se enquadrar em nenhuma das vedações legais.

[local], \_\_\_\_\_ de \_\_\_\_\_ de 20\_\_.

-----  
Representante Legal ou Procurador do Licitante  
(nome e assinatura)  
**(firma reconhecida)**



**ANEXO XIII**  
**MINUTA DE CONTRATO**

**CONTRATO DE SERVIÇOS DE ENGENHARIA QUE ENTRE SI CELEBRAM O MUNICÍPIO DE PERDIZES-MG E A EMPRESA \_\_\_\_\_.**

**Ref. Processo Licitatório nº 124/2021.**

**Modalidade Concorrência nº 006/2021.**

**Contrato nº \_\_\_\_\_/2021**

Pelo presente instrumento o **MUNICÍPIO DE PERDIZES - MG**, inscrito no CNPJ sob nº 18.140.772/0001-94, com sede na Av. Gercino Coutinho, nº 20, CEP: 38.170-000, Centro, a seguir denominado **CONTRATANTE**, neste ato representado por seu Prefeito Municipal, **Sr. Antônio Roberto Bergamasco**, brasileiro, agricultor, casado, residente e domiciliado a Rua Padre Henrique Oliver, nº 554, Bairro Alvorada II, nesta cidade, portador do CPF 056.195.518-22 e do RG 1577059 SSP/SP, e a empresa \_\_\_\_\_, pessoa jurídica de direito privado, inscrita no CNPJ nº \_\_\_\_\_ e Insc. Estadual nº \_\_\_\_\_, com sede na Rua/Avenida \_\_\_\_\_ nº \_\_\_\_\_, Bairro \_\_\_\_\_, \_\_\_\_\_, a seguir denominada **CONTRATADA**, neste ato representada por \_\_\_\_\_ (qualificação do representante), portador do CPF nº \_\_\_\_\_, residente e domiciliado a Rua/Avenida \_\_\_\_\_ nº \_\_\_\_\_, Bairro \_\_\_\_\_, \_\_\_\_\_, resolvem firmar o presente Contrato de Serviços de Engenharia conforme previsto no objeto abaixo, em conformidade com o Processo Licitatório nº 124/2021 na modalidade Concorrência nº 006/2021, sob a regência da Lei Federal nº 8.666/93, Lei Federal nº 8.883/94, cada qual naquilo que couber, e mediante as seguintes cláusulas e condições:

**1 - CLÁUSULA PRIMEIRA - DO OBJETO**

1.1 - Constitui objeto da presente instrumento A contratação de empresa especializada em engenharia para fornecimento de material e mão de obra para a prestação de serviços de construção de 1(um) centro comunitário na Comunidade da Mata conforme convenio firmado entre o município de Perdizes MG e o SICONV nº 892662/2019, contrato de repasse nº 1068.291-24, de acordo com as especificações detalhadas no Anexo I, que faz parte do Edital, conforme Processo Licitatório nº 124/2021.

1.2 - Os serviços, objeto deste contrato, serão executados em obediência ao Edital e seus anexos (Concorrência nº 006/2021) que passam a fazer parte integrante deste contrato, como se nele transcritos estivessem.



1.3 - Os serviços serão contratados para execução indireta, em regime de **empreitada por preço global**, na forma deste contrato, obedecendo integralmente, às especificações fornecidas pelo **CONTRATANTE** integrantes da proposta da **CONTRATADA**.

## 2 - CLÁUSULA SEGUNDA - DA VIGÊNCIA E EXECUÇÃO DO CONTRATO

2.1 - O presente contrato terá vigência a partir da data de sua assinatura vigorando por 04 (quatro) meses, com eficácia legal a partir da publicação de seu extrato.

2.2 - O prazo para execução da obra será de **04 (quatro) meses**, a partir da assinatura deste contrato, conforme previsto no cronograma físico financeiro.

## 3 - CLÁUSULA TERCEIRA - DA PRORROGAÇÃO

3.1 - O prazo de vigência do contrato poderá ser prorrogado, em virtude de interesse público devidamente justificado, desde que mantidas as mesmas condições do contrato original, ressalvadas alterações necessárias à recomposição do equilíbrio econômico financeiro inicial e demais hipóteses previstas nos termos do art. 57, da Lei 8.666/93 e legislação pertinente.

## 4 - CLÁUSULA QUARTA - DO PREÇO E PAGAMENTO

4.1 - O preço global pela execução dos serviços objeto do presente contrato fica estimado em **R\$ .....** (.....).

4.1.1 - Os preços a serem pagos pelo **CONTRATANTE**, em decorrência da execução dos serviços contratados, será, única e exclusivamente, em relação aos serviços executados pela **CONTRATADA**, referenciados aos valores constantes da proposta comercial.

4.2 - Os pagamentos serão efetuados da seguinte forma:

4.2.1 - A **CONTRATADA** obterá pagamentos somente referentes aos serviços efetivamente executados, conforme medições efetuadas pela fiscalização da **CONTRATANTE**, observado o cronograma físico financeiro.

4.2.1.1 - A primeira medição só será paga após a apresentação obrigatória do:

- a) Relatório fotográfico (impresso e gravados em um CD);
- b) Apresentação da matrícula da obra(s) junto ao INSS;
- c) ART autêntica, quitada e registrada no CREA ou RRT autêntico, quitado e registrado no CAU;
- d) Diário de obras com as ocorrências diárias;
- e) Apresentação GFIP (Guia de recolhimento do FGTS e informações a Previdência Social);

4.2.1.2 - Nas medições mensais, até o término comprovado da obra, o pagamento só será efetuado após a apresentação obrigatória de:



- a) Diário de obras com as ocorrências mensais;
- b) Relatório fotográfico (impresso e gravados em um CD);
- c) Apresentação GFIP (Guia de recolhimento do FGTS e informações a Previdência Social);
- d) Apresentação GPS (Guia de Previdência Social);

4.2.1.3 - A última medição só será paga mediante a apresentação de Prova de regularidade para com a Seguridade Social (INSS) e a relativa ao Fundo de Garantia por Tempo de Serviço (FGTS), bem como laudo de recebimento provisório das obras emitidas pela fiscalização/supervisão do **CONTRATANTE**.

4.3 - As medições devem observar os preços unitários constantes da Proposta vencedora, levando-se em conta o avanço físico real dos serviços que, apresentado pela **CONTRATADA**, houver sido aprovado pelo **CONTRATANTE**.

4.4 - O item relativo à Administração Local será medido em valor proporcional a cada medição de serviços efetivamente executados, cumulativamente até o total da verba constante da Planilha de Quantitativos e Preços Unitários.

4.5 - Não será devido pagamento da despesa relativa à Administração Local, sobre os itens Mobilização / Desmobilização e Instalação do canteiro de Obra.

4.6 - O valor a **(lo)** da Administração Local a ser pago em cada medição será calculado da seguinte forma:

$$\text{AL (mensal)} = \frac{\text{AL}}{\text{VC} + \text{AL}} \times \text{Valor da medição dos serviços executados no mês.}$$

**AL (mensal)** → Valor a ser pago em cada medição mensal;

**AL** → Valor total da verba Administração Local constante do Quadro de Quantidades e Preços Unitários;

**VC** → Valor inicial do contrato (lo) menos os valores relativos à Mobilização/Desmobilização e Instalação e Manutenção do canteiro de obra (se houverem).

4.7 - Em caso de adiamento que implique em aumento de valor contratual ou prorrogação de prazo, não haverá alteração no valor definido na Planilha de Quantitativos e Preços Unitários para o item Administração Local.

4.8 - Quando ocorrer execução total do objeto contratual em prazo ou valor inferior aos definidos inicialmente ou restar resíduo, será devido o pagamento total da verba remanescente na medição final.

4.9 - Em caso de medição zero, ou paralisação da obra, não será devido nenhum pagamento relativo à Administração Local.





4.10 - Todos os demais serviços serão medidos de acordo com os critérios de medição e pagamentos estabelecidos no Edital.

4.11 - O pagamento será efetuado em até 30(trinta) dias após a apresentação da nota fiscal e respectiva medição.

4.12 - Somente após o cumprimento de todas as exigências acima será contado o prazo para a liberação do pagamento.

4.13 - Em caso de irregularidade na emissão dos documentos fiscais, o prazo de pagamento será contado a partir de sua reapresentação, desde que devidamente regularizados.

4.14 - A Prefeitura poderá reter o pagamento das faturas nos seguintes casos:

I - imperfeição dos serviços executados;

II - obrigação da **CONTRATADA** com terceiros que, eventualmente, possa prejudicar a Prefeitura;

III - débito da **CONTRATADA** para com a Prefeitura que provenha da execução do contrato, quer resulte de outras obrigações, conforme art. 55 da Lei 8.666/93;

IV - não cumprimento das obrigações contratuais, hipótese em que o pagamento ficará retido até que a **CONTRATADA** atenda a cláusula infringida.

V - reter ainda o pagamento da última medição, caso todos os projetos não sejam aprovados.

4.15 - Nenhum pagamento isentará a **CONTRATADA** das responsabilidades e obrigações, nem implicará aceitação definitiva das obras e serviços executados.

4.16 - A Cada NF/Fatura apresentada será descontado, pelo Contratante, o percentual de 11% (onze por cento), referente a seguridade social, correspondente ao valor da mão de obra utilizada para realização dos serviços

4.17 - Inclui-se no preço ajustado no contrato todas as despesas verificadas para a execução das obras, serviços, instalações e fornecimentos contratados, inclusive mão de obra comum, técnica, especializada, e de supervisão; transporte de peças e empregados; utilização de ferramentas e de instrumentos especiais necessários à correta execução das obras, serviços, instalações e fornecimentos; obrigações tributárias, trabalhistas, prêmio de seguro, acidentes do trabalho, para fiscais, infortunistas, providenciárias, fiscais, etc.

4.18 - Todas as notas fiscais deverão constar o número do processo licitatório, sob pena de devolução pelo **CONTRATANTE**.

4.19 - A Cada NF/Fatura apresentada será descontado, pelo **CONTRATANTE**, o percentual de 11% (onze por cento), referente a seguridade social, correspondente ao valor da mão de obra utilizada para realização dos serviços



## 5 - CLÁUSULA QUINTA - DO EQUILÍBRIO ECONÔMICO FINANCEIRO

5.1- Na hipótese de fatos imprevisíveis, ou previsíveis, porém, de consequências incalculáveis, retardadores ou impeditivos da execução do ajustado, ou ainda, em caso de força maior, caso fortuito ou “fato do príncipe”, configurando álea econômica extraordinária e extracontratual, este contrato poderá ser alterado, para restabelecer a relação que as partes pactuaram inicialmente entre os encargos do contrato e a retribuição da Administração para a justa remuneração do fornecimento, objetivando a manutenção do equilíbrio econômico - financeiro inicial do contrato.

## 6 - CLÁUSULA SEXTA - DO REAJUSTE

6.1 - A periodicidade de reajuste do valor do presente contrato será anual, contado a partir da data limite para apresentação das propostas, conforme disposto no art. 3º, §1º da Lei 10.192/2001 e art. 40, XI da Lei 8.666/93, mediante aplicação de índices.

6.1.1 - Os índices utilizados para reajuste tem por base o Índice Nacional de Custo da Construção Civil - INCC, sendo utilizado o Índices de Reajustamento de Obras Rodoviárias - DNIT, calculado e divulgado pela Fundação Getúlio Vargas - FGV para as colunas específicas ou outro que venha substituí-lo.

6.1.2 - As medições serão reajustadas na forma da lei com aplicação da seguinte fórmula de reajuste:

$$R = \frac{li - lo}{lo} \times V$$

Onde:

R = Valor da parcela de reajustamento procurado.

lo = Índice de preço verificado no mês da proposta.

li = Índice de preços referente ao mês de reajustamento.

V = Valor a preços iniciais da parcela do contrato de obras ou serviços a ser reajustado.

li e lo = Fornecidos pelo INCC - FGV.

6.2 - Caso os valores dos índices não estejam divulgados na data do cálculo do reajuste, serão utilizados os últimos índices disponíveis e o cálculo do reajuste será corrigido na medição seguinte.

6.3 - Caso ocorra eventuais atrasos na execução de responsabilidade da contratada, os reajustes serão calculados somente até as datas contratuais do evento gerador.

6.4 - Os reajustes serão formalizados por meio de apostilamento.

## 7 - CLÁUSULA SÉTIMA - DA FISCALIZAÇÃO

7.1 - Será competente para acompanhar, fiscalizar, conferir e autorizar o objeto deste contrato a Secretaria Municipal de Obras, Transito e Serviços Públicos da Prefeitura ou Comissão especialmente designada, observados os art. 67 a 70 da Lei Federal n.º 8.666/93.



7.2 - A **CONTRATADA** é obrigada a assegurar e facilitar o acompanhamento e a fiscalização dos serviços, bem como o acesso às fontes de informações que forem julgadas necessárias.

7.3 - O **CONTRATANTE** reserva-se o direito de não receber os serviços em desacordo com o previsto neste instrumento, podendo rescindi-lo e aplicar o disposto no art. 24, inciso XI, da Lei Federal nº 8.666/93.

7.4 - O responsável pelo acompanhamento da obra/serviços será Amanda Cristina Duarte, Engenheira Civil CREA-MG nº 245.035/D, inscrita no CPF nº 104.017.606-26, ou em sua falta outro(a) que o Município de Perdizes indicar.

7.5 - As decisões, comunicações, ordens ou solicitações deverão se revestir, obrigatoriamente, da forma escrita e obedecer às normas emanadas pelo **CONTRATANTE**.

## 8 - CLÁUSULA OITAVA - DO RECEBIMENTO DAS OBRAS E SERVIÇOS

8.1 - As obras e serviços serão recebidos:

I - provisoriamente, através de vistoria executada pelo responsável por seu acompanhamento e/ou fiscalização, mediante termo circunstanciado assinado pelas partes, em até 15 (quinze) dias da comunicação escrita da **CONTRATADA** e desde que considerados pelo **CONTRATANTE** em condições de funcionamento;

II - definitivamente, através de vistoria executada por profissional habilitado ou pela Secretaria Municipal de Desenvolvimento Econômico, Turismo e Inovação Tecnológica designada pela autoridade competente, mediante termo circunstanciado assinado pelas partes, após decorridos, no máximo, 90 (noventa) dias do recebimento provisório, e atendidas todas as exigências contratuais.

8.2 - A **CONTRATANTE** não aceitará ou receberá qualquer serviço com atraso, defeitos ou imperfeições, em desacordo com as especificações e condições constantes deste edital e seus anexos ou em desconformidade com as normas legais ou técnicas pertinentes ao objeto, cabendo à Contratada efetuar os reparos necessários em prazo a ser determinado, sem direito a indenização, sob pena de aplicação de sanções previstas e/ou rescisão contratual.

8.3. Ao considerar concluídos os serviços a **CONTRATADA** solicitará a Secretaria Municipal de Obras, Transito e Serviços Públicos, em até 15 (quinze) dias, que proceda a vistoria para fins de recebimento provisório dos serviços. O recebimento dar-se-á pelo **CONTRATANTE**, através de vistoria conjunta realizada pelo engenheiro civil da empresa e pela fiscalização da Secretaria Municipal de Serviços Urbanos.

8.3.1. No Termo de Recebimento Provisório serão registradas eventuais pendências constatadas na vistoria realizada em conjunto pelas partes contratantes, desde que aquelas não impeçam as sua utilização imediata.



8.3.2. Caso as eventuais pendências impeçam a utilização imediata e plena dos serviços executados, o Termo de Recebimento Provisório só será firmado após a solução completa e definitiva dos problemas, dentro do prazo estabelecido pela fiscalização do **CONTRATANTE**.

8.3.3. Decorrido o prazo de 90(noveenta) dias após a assinatura do Termo de Recebimento Provisório, desde que não haja qualquer defeito falha ou imperfeição nos serviços executados, será firmado o Termo de Recebimento Definitivo dos serviços.

8.3 - O **CONTRATANTE** reserva-se o direito de não receber os serviços em desacordo com o previsto neste instrumento convocatório, podendo cancelar o contrato e aplicar o disposto no art. 24, inciso XI, da Lei Federal nº 8.666/93.

8.4 - O responsável pelo recebimento dos serviços será a Sr<sup>a</sup>. Larissa Menezes de Oliveira, Engenheiro Civil CREA-MG nº 201.447/D, CPF: 071.745.416-90, ou em sua falta outro que o Município de Perdizes indicar.

## 9 - CLÁUSULA NONA - VINCULAÇÃO

9.1 - Para todos os efeitos legais, fazem parte integrante do presente contrato o Edital CONCORRÊNCIA nº 006/2021 e a proposta da **CONTRATADA**.

## 10 - CLÁUSULA DÉCIMA - DAS OBRIGAÇÕES

### 10.1 - Do **CONTRATANTE**:

10.1.1 - Efetuar os pagamentos devidos à **CONTRATADA**, na forma estabelecida no contrato.

10.1.2 - Supervisionar a execução dos serviços, com preposto idôneo e habilitado, efetuando inclusive medições para efeito de pagamentos.

10.1.3 - Emitir ordem de serviços de início de execução do presente contrato.

10.1.4 - Fornecer todos os documentos e informações necessárias ao desenvolvimento da obra.

10.1.5 - Garantir à **CONTRATADA** acesso à documentação técnica necessária (plantas de cadastro, etc.).

10.1.6 - Notificar a **CONTRATADA** por meio do gestor/fiscal, sobre qualquer irregularidade encontrada na execução dos serviços, inclusive acerca de possível aplicação de multa por descumprimento contratual, fixando-lhes, nos termos da lei, prazo para apresentação de defesa.

10.1.7 - Rejeitar todo e qualquer material de má qualidade e em desconformidade com as especificações deste Termo.



10.1.8 - Efetuar o recebimento provisório e definitivo do objeto, por meio da Secretaria Municipal de Serviços Urbanos.

## 10.2 - Da CONTRATADA:

10.2.1. Manter, durante a execução dos serviços, em compatibilidade com as obrigações por ela assumidas, todas as condições de habilitação e qualificação exigidas na licitação.

10.2.2 - Designar um preposto, idôneo e habilitado, com poderes para representá-la, receber notificações da fiscalização da PMA e para tomar deliberações sobre todos os assuntos, para o bom e fiel cumprimento do contrato, sendo formal e previamente indicado à Administração.

10.2.3 - Cumprir todas as normas de segurança do trabalho, fornecer, inclusive, os respectivos equipamentos de proteção aos seus empregados.

10.2.4 - Fornecer toda a mão de obra, materiais, ferramentas e equipamentos necessários ao pleno desenvolvimento dos serviços contratados.

10.2.5 - Fornecer pessoal devidamente habilitado e qualificado para prestação dos serviços contratados.

10.2.6 - Arcar com o pagamento de todos os encargos trabalhistas, sociais, previdenciários e outros advindos do contrato.

10.2.7 - Responder por quaisquer danos que venham a ser causado ao **CONTRATANTE** ou a terceiros, por seus empregados ou prepostos, no exercício de suas tarefas.

10.2.8 - Registrar o Contrato no CREA ou no CAU, enviando para a Prefeitura Municipal de PERDIZES, uma cópia registrada.

10.2.9 - Deverá o Responsável Técnico da **CONTRATADA**, acompanhar todas as etapas dos serviços.

10.2.10 - Responsabilizar-se integralmente para com a execução do objeto contratado, sendo que a presença da fiscalização da PMA, não diminui ou exclui esta responsabilidade.

10.2.11 - Cumprir corretamente as instruções do **CONTRATANTE** em relação ao local onde deverá ser executado os serviços, devendo executá-los no prazo máximo pré-estabelecido.

10.2.12 - Assumir, por sua exclusiva responsabilidade, as despesas com assistência médica e hospitalar de pessoal alocado aos serviços em condições normais ou em regime de horário extraordinário.

10.2.13 - Segurar, obedecendo a disposições trabalhistas e previdenciárias específicas, todo o pessoal aplicado ao objeto Contratado, contra riscos de acidente do trabalho.

10.2.14 - Prover os empregados de identificação, zelando para que os mesmos trabalhem de forma zelosa e ordeira.



10.2.15 - Contratar e dispensar, às suas expensas e sob sua exclusiva responsabilidade, todo o pessoal necessário à prestação dos serviços contratados, bem como, o pagamento dos encargos trabalhistas e sociais devidos, nos prazos da lei.

10.2.16 - Apresentar ao **CONTRATANTE**, duas vias quitadas da guia de recolhimento junto ao CREA dos serviços em epígrafe.

10.2.17 - Manter no canteiro de obra o Diário de Obras atualizado diariamente.

10.2.18 - Fornecer mão de obra, equipamentos e utensílios necessários à execução dos serviços contratados. Todos os equipamentos e utensílios a serem utilizados na prestação dos serviços, serão de responsabilidade da Contratada, não se responsabilizando a **CONTRATANTE**, pelo extravio dos mesmos. As despesas com transporte dos equipamentos e utensílios correrão por conta da **CONTRATADA**, bem como o seguro contra roubo e incêndio.

10.2.19 - Responsabilizar-se pela supervisão, coordenação e execução dos serviços contratados, devendo comandá-los por seus prepostos, obrigando-se a observar todos os requisitos recomendados pelas normas brasileiras pertinentes, podendo a **CONTRATANTE**, a seu exclusivo critério, pedir a substituição quando assim o desejar, sem qualquer ônus para a mesma, ficando ainda, facultado a esta, através dos seus representantes, a verificação dos serviços executados ou em execução, sem que, razão disso cesse ou fique diminuída a responsabilidade da **CONTRATADA** pela perfeição e segurança dos serviços executados.

10.2.20 - Manter no(s) local (is) dos serviços contratados profissional legalmente habilitado, o qual deverá permanecer na obra durante o tempo necessário para perfeita execução dos mesmos.

10.2.21 - Assumir todos os encargos previdenciários e trabalhistas e FGTS dos seus empregados utilizados na execução dos serviços, mantendo-os rigorosamente e de acordo com as disposições legais em vigor, no seguro contrato acidentes do trabalho e quaisquer outros que a lei exige ou venha a exigir.

10.2.22 - Providenciar identificação para os seus empregados utilizados na prestação dos serviços contratados, sem a qual os mesmos não poderão entrar nas instalações da **CONTRATANTE**.

10.2.23 - Responsabilizar-se pelo fornecimento, para **CONTRATANTE**, dos dados cadastrais dos empregados utilizados na execução dos serviços contratados, bem como pela atualização desses dados, entregando mensalmente à **CONTRATANTE**, cópia das guias de recolhimento dos encargos trabalhistas, previdenciários e demais exigidos pela legislação em vigor.

10.2.24 - Responder perante a **CONTRATANTE** e a terceiros por prejuízos causados em razão dos atos praticados na execução dos serviços a seu cargo, por si e por seus empregados utilizados direta ou indiretamente.



10.2.25 - Fornecer aos seus empregados utilizados na execução dos serviços contratados, transporte, refeições, uniformes e equipamentos de proteção individual, observando os padrões já utilizados pelos empregados da **CONTRATANTE** ou indicados por ela.

10.2.26 - Atender ao que determina a NR - Norma Regulamentadora nº 07 da Portaria nº 3.214/78 do Ministério do Trabalho e Emprego, principalmente sobre os registros dos empregados alocados aos serviços, bem como, seus exames médicos (admissional, periódico e demissional), e a primeira via do ASO (atestado de Saúde Ocupacional), a jornada de trabalho de 220h/mês, deverão permanecer no local da prestação dos serviços à disposição da Gerência do Contrato e da Fiscalização do Ministério do Trabalho.

10.2.27 - Cumprir as Normas Regulamentadoras do Ministério do Trabalho sobre segurança, higiene e medicina do Trabalho, assim como as Normas e Procedimentos da Segurança da Contratante. Assumir, por sua conta, os encargos de assistência médica de pronto-socorro do seu pessoal.

10.2.28 - Ficará a cargo da **CONTRATADA** toda a segurança e prevenção contra acidentes do trabalho do pessoal empregado na execução dos serviços contratados, devendo esta exercer severa vigilância sobre os mesmos.

10.2.29 - Manter limpa e organizada a área de trabalho durante e no término dos serviços. A liberação de pagamento total ou parcial ficará condicionada ao cumprimento também deste item.

10.2.30 - No caso de eventual reclamação trabalhista promovida contra a **CONTRATADA**, pelos empregados utilizados na execução dos serviços objeto do contrato, em que a **CONTRATANTE** seja chamada, como solidária, fica desde já pactuada que a **CONTRATADA** se obriga a tomar todas as medidas e providências cabíveis, visando excluir a **CONTRATANTE** do polo passivo da relação processual, assumindo, ela **CONTRATADA**, em qualquer caso, toda e qualquer responsabilidade por eventual débito trabalhista oriundo do contrato, mesmo após o término do mesmo.

10.2.31 - Fica expressamente estipulado que não se estabelece por força do contrato objeto desta licitação, qualquer vínculo empregatício de responsabilidade da **CONTRATANTE**, com relação ao pessoal que a Contratada utilizar, direta ou indiretamente, na execução dos serviços contratados, correndo por conta exclusiva da **CONTRATADA**, única responsável como empregadora, todas as despesas com esse pessoal, inclusive os encargos decorrentes da legislação vigente, seja trabalhista, previdenciária, securitária ou qualquer outra, obrigando-se a **CONTRATADA** ao cumprimento das disposições legais, quer quanto à remuneração do seu pessoal como dos encargos de qualquer natureza, especialmente do seguro contra acidentes do trabalho.

10.2.32 - Responsabilizar-se pelo cumprimento das normas regulamentadoras (NR's) de segurança do Ministério do Trabalho e Emprego, provendo seus empregados dos equipamentos de proteção individual (EPI), com respectivos CA (Certificado de Aprovação) atualizado, conforme a exigência de cada função e posto de trabalho, mantendo ficha de controle de fornecimento de EPI (atualizada e assinada), bem como realizar o treinamento quanto ao seu uso e conservação corretos.



## 11 - CLÁUSULA DÉCIMA PRIMEIRA - SUB-ROGAÇÃO

11.1 - No caso de cessação das atividades da **CONTRATADA**, no que se refere ao objeto do presente contrato, ou qualquer outra interrupção similar, a mesma ficará obrigada a cumprir os preceitos contratuais do **CONTRATANTE**, sub-rogar parcial ou totalmente o presente instrumento, com observância de tudo quanto se acha nele pactuado.

## 12 - CLÁUSULA DÉCIMA SEGUNDA - DOTAÇÃO ORÇAMENTÁRIA

12.1 - A dotação orçamentária destinada ao pagamento do objeto licitado está previsto na Lei Orçamentária para o exercício de 2021 e indicada no processo pela área competente da **CONTRATANTE**, discriminado nas seguintes dotações:

Unidades	Classificação	Descrição	Ficha
02 32 04	20.606.0076.1.0078.449051	OBRAS E INTALAÇÕES	1070

## 13 - CLÁUSULA DÉCIMA TERCEIRA - DAS SANÇÕES ADMINISTRATIVAS

13.1 - De conformidade com o estabelecido nos artigos 86 e 87 da Lei nº 8.666/93, se a **CONTRATADA** descumprir as condições estabelecidas neste contrato ficará sujeita às seguintes penalidades:

a) multa de mora de até 10% (dez por cento) sobre o valor contratado, por atraso injustificado na execução do objeto deste contrato;

b) pela inexecução total ou parcial das condições deste contrato o **CONTRATANTE** poderá, garantida a prévia defesa, aplicar as seguintes sanções:

b.1) advertência;

b.2) multa de até 10% (dez por cento) sobre o valor contratado, a juízo da Administração;

b.3) declaração de inidoneidade para licitar ou contratar com a Administração Pública, enquanto perdurarem os motivos determinantes da punição ou até que seja promovida sua reabilitação, perante a própria autoridade que aplicou a penalidade.

b.4) suspensão temporária de participação em licitações e impedimento de contratar com a Administração por prazo não superior a 2 (dois) anos;

b.4.1) Deixar de entregar ou apresentar documentação falsa exigida no certame;

b.4.2) Não manter a proposta;

b.4.3) Comportar-se de modo inidôneo;

b.4.4) Convocado dentro do prazo de validade da sua proposta, não celebrar contrato;

b.4.5) Ensejar o retardamento da execução do objeto do contrato;

b.4.6) Falhar ou fraudar na execução do contrato;

b.4.7) Cometer fraude fiscal.





13.2 - Ao licitante que descumprir total ou parcialmente as obrigações do contrato, poderão ser aplicadas, conforme o caso, as seguintes sanções, sem prejuízo da reparação dos danos causados à Administração Pública, e eventuais responsabilidades civis e criminais:

a) Multa diária de 1% (um por cento) sobre o valor total atualizado do contrato por atraso injustificado;

b) O valor das multas corresponderá à gravidade da infração, até o máximo 10% (dez por cento) do valor contratado.

13.3 - Após a aplicação de qualquer penalidade prevista nesta cláusula, realizar-se-á comunicação escrita à empresa e publicação no Órgão de Imprensa Oficial, constando o fundamento legal da punição e informando que o fato será registrado no Cadastro da **CONTRATADA**.

13.4 - No caso de cobrança de multa diretamente da **CONTRATADA**, esta deverá ser recolhida dentro do prazo de 03 (três) dias úteis a contar da correspondente notificação.

13.5 - A penalidade de suspensão temporária de licitar previsto no item 13.1 alínea b.4 e seus subitens poderá ser aplicado nos seguintes casos, mesmo que desses fatos não resultem prejuízos à **CONTRATANTE**:

- a) Reincidência em descumprimento de prazo contratual;
- b) Descumprimento ou parcial cumprimento de obrigação contratual;
- c) Rescisão do contrato.

13.6 - A penalidade de declaração de inidoneidade poderá ser proposta à **CONTRATADA** que descumprir ou cumprir parcialmente obrigação contratual, desde que desses fatos resultem prejuízos à **CONTRATANTE**.

13.7 - As penalidades de suspensão temporária de licitar e contratar com a **CONTRATANTE** e de declaração de inidoneidade poderão ser aplicadas, ainda, à **CONTRATADA** que tenha sofrido condenação definitiva por prática de fraude fiscal no recolhimento de quaisquer tributos, ou deixe de cumprir suas obrigações fiscais, ou que tenha praticado atos ilícitos visando frustrar o objetivo do presente contrato.

13.8 - As penalidades previstas de advertência, suspensão temporária, ou de declaração de inidoneidade poderão ser aplicadas juntamente com a pena de multa.

13.9 - As penalidades previstas nesta cláusula serão aplicadas por competente autoridade, após a instrução do respectivo processo, no qual fica assegurada a ampla defesa da **CONTRATADA**.

#### **14 - CLÁUSULA DÉCIMA QUARTA - DA INEXECUÇÃO E RESCISÃO CONTRATUAL**



14.1 - A **CONTRATADA** reconhece, nos termos do art. 55, IX da Lei 8.666/93, os direitos do **CONTRATANTE** em caso de rescisão administrativa prevista nos artigos 77 a 80 do mesmo diploma legal.

14.2 - O contrato estará sujeito à rescisão, desde que ocorra qualquer das hipóteses previstas no art. 78, da Lei 8.666 de 21 de junho de 1993, a qual as partes expressamente se submetem, podendo a rescisão ser determinada:

14.2.1 - Por ato unilateral e escrito do **CONTRATANTE**, nos casos enumerados nos incisos I a XII, do citado artigo, quando nenhuma indenização será devida a **CONTRATADA**;

14.2.2 - Amigável, por acordo entre as partes, havendo conveniência para o **CONTRATANTE**:  
e,

14.2.3 - Judicial, nos termos da Lei.

## 15 - CLÁUSULA DÉCIMA QUINTA - DOS ILÍCITOS PENAIS

15.1 - As infrações penais tipificadas na Lei nº 8.666/93, serão objeto de processo judicial na forma legalmente prevista, sem prejuízo das demais cominações aplicáveis.

## 16 - CLÁUSULA DÉCIMA SEXTA - DAS SUBEMPREITADAS

16.1 - Para a contratação de subempreiteiras será exigida prévia autorização do **CONTRATANTE**, precedida das justificativas quanto aos motivos, natureza e extensão dos serviços sub empreitados.

16.2 - Para sub empreitadas de grande vulto, a critério do **CONTRATANTE**, poderá ser exigida a apresentação de documentação relativa à habilitação jurídica, à qualificação técnica, à qualificação econômico-financeira e à regularidade fiscal da subempreiteira.

16.3 - Com base nesses elementos o **CONTRATANTE** poderá rejeitar os pretendentes que apresentarem documentação incompatível com o padrão do empreendimento e o volume de serviços a serem sub empreitados.

16.4 - A responsabilidade total da execução das obras, serviços, instalações e fornecimentos contratados, no caso de subempreitada continuará sempre a cargo da **CONTRATADA**, seja qual for à forma, o volume ou a natureza da sub empreitada.

## 17 - CLÁUSULA DÉCIMA SÉTIMA - DAS INCIDÊNCIAS FISCAIS, ENCARGOS, SEGURO, ETC

17.1 - Correrão por conta exclusiva da **CONTRATADA** todos os impostos e taxas que forem devidos em decorrência do objeto deste contrato, bem como as contribuições devidas à Previdência Social, encargos trabalhistas, prêmios de seguro e de acidentes de trabalho, emolumentos e outras despesas que se façam necessárias à execução dos serviços, inclusive o recolhimento da anotação de responsabilidade técnica da obra junto ao CREA ou CAU, com a apresentação do comprovante antes do início das obras.



## 18 - CLÁUSULA DÉCIMA OITAVA - DOS RECURSOS

18.1 - Das decisões relativas à rescisão contratual e aplicação das sanções previstas neste instrumento cabem os recursos constantes do art. 109, da Lei nº 8.666/93, de 21 de junho de 1993, sendo processados de acordo com as disposições dos parágrafos do mesmo artigo.

## 19 - CLÁUSULA DÉCIMA NONA - DAS ALTERAÇÕES

19.1- O presente contrato poderá ser alterado unilateralmente pela **CONTRATANTE** ou por acordo entre as partes, nos casos previstos no Art. 65, da Lei 8.666/93 e suas alterações.

## 20 - CLÁUSULA VIGÉSSIMA - DAS GARANTIAS DA EXECUÇÃO

20.1 - Em garantia da fiel e efetiva execução dos trabalhos contratados, a **CONTRATADA** prestou caução, sob a modalidade de ....., em data de ....., no valor de R\$ ..... (.....), correspondente a 5% (cinco por cento) do valor a preços iniciais do contrato, conforme (comprovante ou Guia de Recolhimento de número ....., efetivada em data de ....., que integra o presente instrumento.

20.2 - A garantia prestada tem validade durante a execução deste contrato e 03 (três) meses após o termo de vigência contratual, devendo ser renovada a cada prorrogação.

20.3 - Durante a execução dos trabalhos, a **CONTRATADA** reforçará a caução acima referida de modo a perfazer, permanentemente, um total correspondente a 5% (cinco por cento) do valor contratual a preços iniciais mais aditivos e reajustamentos se os houver.

20.4 - A garantia prestada pela **CONTRATADA**, qualquer que seja a modalidade escolhida, assegurará o pagamento de: **(1)** prejuízos advindos do não cumprimento do objeto deste contrato; **(2)** prejuízos diretos causados à Administração decorrentes de culpa ou dolo durante a execução deste contrato; **(3)** multas moratórias e punitivas aplicadas pelo **CONTRATANTE** à **CONTRATADA** e **(4)** obrigações trabalhistas e previdenciárias de qualquer natureza, não adimplidas pela **CONTRATADA**, quando couber.

20.5 - O garantidor não é parte para figurar em processo administrativo instaurado pelo Município de PERDIZES com o objetivo de apurar prejuízos e/ou aplicar sanções à **CONTRATADA**.

20.6 - A garantia prestada, inclusive na modalidade seguro-garantia, poderá ser executada total ou parcialmente, para fins de ressarcimento, indenização inclusive a terceiros e pagamento de multas contratuais de qualquer natureza.

20.7 - A garantia quando prestada em dinheiro pela **CONTRATADA** lhe será restituída ou liberada após o Recebimento Definitivo do(s) serviço(s) objeto deste contrato e somente após a comprovação que a **CONTRATADA** cumpriu com todas as obrigações contratuais e desde que não haja no plano administrativo, pendência de qualquer reclamação a elas relativas.



20.8 - A restituição dos valores caucionados ocorrerá na forma e segundo os procedimentos previstos na Lei no 8.666, de 21/06/93, e suas alterações posteriores, e no que couber, nas normas estabelecidas no Edital nº 006/2021.

### **21 - CLÁUSULA VIGÉSIMA PRIMEIRA - DO FORO**

21.1 - As partes elegem o Foro da Comarca de PERDIZES-MG, com renúncia expressa de qualquer outro, para dirimir quaisquer dúvidas ou controvérsias eventualmente decorrentes do presente contrato.

### **22 - CLÁUSULA VIGÉSIMA SEGUNDA - CASOS OMISSOS**

22.1 - Os casos omissos serão resolvidos à luz da Lei nº 8.666/93 e suas modificações, e pelo código de defesa do consumidor cujas normas incorporadas ao presente contrato.

### **23 - CLÁUSULA VIGÉSIMA TERCEIRA - DA PUBLICAÇÃO**

23.1 - O extrato do presente contrato será publicado no Órgão da imprensa oficial por conta do **CONTRATANTE**.

23.2 - E, por estarem justas, as partes firmam o presente instrumento em 03 (três) vias de igual teor e forma, na presença das testemunhas abaixo.

PERDIZES/MG, \_\_\_\_ de \_\_\_\_\_ de 2021.

**MUNICÍPIO DE PERDIZES-MG**  
**Antônio Roberto Bergamasco**  
**Prefeito Municipal**  
**CONTRATANTE**

**EMPRESA**  
**Representante Legal**  
**CONTRATADA**

**Testemunhas:**

\_\_\_\_\_

CPF: \_\_\_\_\_

\_\_\_\_\_

CPF: \_\_\_\_\_